



משטרת ישראל
אגף המבצעים



נוהל זה הותר לעיון על פי חוק חופש המידע

מס' נוהל קודם: 90.029679			נהלי אג"מ
מספר: 222.029.01	תת-פרק: הכשרות	פרק: אבטחה רישוי ומאוימים	
שם: תו תקן למוסד הכשרה למאבטחים מונחי משטרת ישראל			תאריך פרסום: 26/08/2020
			תאריך תחילה: 01/01/2020
			תאריך ביטול:
			נוסח: 1

תוכן העניינים:

- פרק א' - מבוא
- פרק ב' - תנאים כללים
- פרק ג' - הטיפול בחניך במוסד ההכשרה
- פרק ד' - סגל מוסדות ההכשרה
- פרק ה' - תשתיות וציוד
- פרק ו' - תהליך קבלת אישור תו התקן
- פרק ז' - דיווחים
- פרק ח' - ביטוח
- פרק ט' - בטיחות
- פרק י' - בקרה וסנקציות
- נספחים

פרק א' - מבוא

1. כללי:

- א. נוהל "תו תקן" למוסדות להכשרת מאבטחים הינו מסמך היסוד לאישור פעילות מוסד הכשרה.
- ב. נוהל זה עודכן לאחרונה בשנת 2011 ומאז חלו שינויים רבים והנחיות רבות אשר יצאו ע"י מדור הכשרות.
- ג. עדכון נוהל זה מתייחס לשינויים שחלו במוסדות ההכשרה ולהנחיות שניתנו לאורך השנים.
- ד. עיקר השינויים:
 - (1) הטיפול בחניך.
 - (2) עדכון רמות מדריכים, תבחינים וחניכה.
 - (3) תשתיות וציוד נדרשים.
 - (4) מערכת או"ר.
 - (5) בטיחות באימונים.
- ה. אין בפירוט שבמסמך זה כדי להוות רשימה ממצה של התנאים הדרושים לאישור מסלולי ההכשרה השונים, לגבי גוף מסוים או כלל הגופים ואין בו כדי למנות את מלוא התנאים הדרושים לפי כל דין.
- ו. למ"י הזכות לדרוש עדכונים / שינויים / התאמת תקנות מטעם מוסד ההכשרה לפי קריטריונים שיוצבו מעת לעת ו/או לפי דרישות מערכתיות (לדוגמה שינויי חקיקה ותקנות ועוד).
- ז. מוסדות ההכשרה יקבלו יידוע בכתב על הדרישות והנהלים החדשים.
- ח. כל אישור פעילות למוסד הכשרה יהיה בכתב בלבד. מוסד הכשרה לא יוכל לטעון בשום שלב בדבר אישורים שונים אשר ניתנו בשיחות בע"פ.
- ט. משטרת ישראל שומרת לעצמה את הזכות לעדכן את נוהלי ההכשרה על-פי הצרכים. כמו-כן, המוסד מתחייב לפעול ולהתעדכן בהתאם למהדורה המעודכנת ביותר של נוהל זה.
- י. נוהל זה אינו גורע מסמכותה של משטרת ישראל לקבוע תנאים לעניין העסקת בעלי תפקידים בתחום האבטחה בגופים המונחים על ידה, בהתאם לדברי החקיקה השונים ולהחלטות הממשלה.
- יא. במקרה של ניצול לרעה של האישור שניתן למוסד, לרבות בדרך של פרסום מודעה שיש בה להטעות, תישלל ההכרה מן המוסד.

2. מטרת הנוהל:

נוהל זה נועד לקבוע ולהסדיר את התנאים והכללים להכרה ולהפעלה במוסדות הכשרה (בתחום האבטחה) לעניין הכשרת מאבטחים בגופים המונחים לתחום האבטחה הפיזית בהתאם לדברי החקיקה השונים ולפי החלטות ממשלה שונות.

3. מקור הסמכות החוקית:

- א. החוק להסדרת הביטחון בגופים ציבוריים, התשנ"ח – 1998.
- ב. חוק סמכויות לשם שמירה על בטחון הציבור, התשס"ה – 2005.
- ג. חוק רישוי עסקים, התשכ"ח – 1968.
- ד. חוק איסור אלימות בספורט, התשס"ח – 2008.
- ה. החלטה מס. ב/43 של ועדת שרים לענייני בטחון לאומי (מיום 14.12.2005) - אחריות לאבטחת המעברים.
- ו. החלטה מס. 5719 של הממשלה (מיום 25.06.1995), החלטה מס. 4514 של הממשלה (מיום 04.12.2005) והחלטה מס. תמ/19 של ועדת שרים שקיבלה תוקף של החלטת ממשלה שמספרה 785 (תמ/19) - אבטחת מוסדות חינוך.
- ז. החלטה מס. 4833 של הממשלה (אבט/2) (מיום 04.02.99) והחלטה מס. ב/78 של ועדת שרים לענייני בטחון לאומי (מיום 10.10.2002) - אבטחת אישים.
- ח. החלטת ממשלה ב/5 מאוגוסט 2003 (התמודדות עם טרור על).

4. הגדרות:

א. מוסד הכשרה

מוסד העוסק בהכשרת אנשי אבטחה המאושר ע"י מדור הכשרות/ חטיבת האבטחה והרישוי במ"י.

ב. תכני הכשרה

- 1) מסלולי הכשרה למאבטחים בגופים אשר מונחים בתחום האבטחה ע"י מ"י ואשר אושרו על ידה.
- 2) תכני ההכשרות מפורטים בפרק אוגדן הכשרות, כל הכשרה נוספת אשר אושרה בכתב ע"י מדור הכשרות.

ג. דרישות מוקדמות לאישור מסלול הכשרה, לרבות במוסד הכשרה

תנאי סף המתייחסים לבעלי תפקידים, ציוד ותשתיות של מוסד הכשרה וכן לחניכים במסלול ההכשרה.

ד. תשתיות

כלל הציוד הפיזי במוסד ההכשרה ובכללו: מבנים, נכסים וציוד שאינם מיטלטלין, לרבות רשתות תקשורת, חשמל ומים, בהם מחזיק מוסד ההכשרה לשם ביצוע ההכשרה.

ה. הסמכה

מתן אישור ע"י מוסד ההכשרה, כי החניך עבר בהצלחה את מסלול ההכשרה כפי שנקבע ע"י מ"י, ועומד בדרישות המקצועיות של מסלול זה.

ו. כשירות מבצעית

יכולת איש האבטחה לבצע את התפקיד אליו הוא מיועד בהתאם להנחיות מ"י.

ז. אישור מוסד ומסלול הכשרה

אישור הגורם המוסמך במשטרה כי המוסד, בעלי התפקידים שבו ותכני הכשרה עומדים בדרישות שנקבעו ע"י המשטרה למתן הכשרה למאבטחים בגופים מונחים עפ"י דברי חקיקה שונים שפורטו

לעיל. אישור מסלול ההכשרה יהווה גם הכרה במוסד להכשרה מקצועית, כהגדרתו בחוק קליטת חיילים משוחררים, תשנ"ד-1994 ובשינויים המחויבים.

הגורם המאשר ^π

הגורם המוסמך לאשר מוסד ומסלול הכשרה הנו ר' חטיבת האבטחה והרישוי במ"י, או מי שמינה מטעמו.

שמירת כשירות מבצעית ^ט

פעולות הדרכה, אימון והשתלמות על בסיס תקופתי שנקבעה ע"י מ"י לכל רמת הכשרה (בהתבסס על נוהל "רמות הכשרה לאנשי אבטחה - פרופיל המאבטח" בפרק הנהלים), שתכליתן שימור ושיפור רמתו המקצועית והמבצעית של איש האבטחה למשך העסקתו בגוף המונחה.

אימון/תרגיל טקטי ^י

אירוע יזום ומבוקר המהווה סימולציה למצב אמת בסביבת העבודה של המאבטח/חניך, אשר נועד לבחון את מכלול פעולות מערך האבטחה או פעולות מאבטח בודד, בסיטואציה נתונה המדמה מצבי חירום ואת אופן יישומם של הנהלים הרלוונטיים.

"נותן אישור" ^{יא}

גוף בעל סמכות חוקית על פי כל דין בתחום כלשהו הקשור להפעלת מוסד הכשרה ואישורו ואשר נוטל חלק באישור מוסד ההכשרה.

לוח זמנים (לו"ז) לקורס ^{יב}

לוח זמנים פרטני לכל קורס או אימון, הנבנה ע"י מוסד ההכשרה בהתאם להנחיות חטיבת האבטחה / מדור הכשרות הקונקרטיות לאותו קורס/ אימון. מכיל את סדר השיעורים / אימונים השונים, הקצאת זמן לכל שיעור / אימון, הקצאת זמן להפסקות, ארוחות, הסעות וכו' והקצאת תחמושת בהתאם לסוג הקורס/ אימון בהתאם להנחיות מדור הכשרות. לו"ז מאושר ע"י המד"ר ומשמש את מנהל התאום להוצאה לפועל של קורסים ואימונים.

מדור הכשרות ^{יג}

מדור הכשרות בחטיבת האבטחה והרישוי במשטרת ישראל.

פירוט הגורמים המונחים ע"י המשטרה בתחום האבטחה: ⁵

- א. גופים המנויים בתוספות השנייה והשלישית לחוק הסדרת הביטחון בגופים ציבוריים.
- ב. עסקים טעוני רישוי עפ"י חוק רישוי עסקים, שהמשטרה מתנה תנאים להפעלתם לשם מניעת סכנות לשלום הציבור והבטחה מפני שוד והתפרצות, במסגרת סמכותה עפ"י חוק זה.
- ג. גופים שניתן להם סמכויות להצבת מאבטחים ע"י השר לבט"פ לפי סעיף 7 בחוק סמכויות לשמירה על בטחון הציבור.
- ד. גופים מונחים בהתאם לקבוע בהחלטות הממשלה השונות, כפי שפורט בסעיף 3 לעיל.
- ה. גופים ומתקנים המחויבים בהצבת בעלי תפקידים מכוח חוק איסור אלימות בספורט, התשס"ח-2008.

פרק ב' - תנאים כלליים

1. כללי:

א. מוסד רשום, המנהל ספרים כחוק ורשום עפ"י דין ובעל רישיונות הנדרשים על פי דין. המוסד ימציא את כל האישורים הנדרשים לפי חוק עסקאות גופים ציבוריים (אכיפת ניהול חשבונות ותשלום חובות מס), תשל"ו 1976 – ויוכיח קיום מערכת אדמיניסטרטיבית שוטפת ומסודרת, לפי דרישות מ"י ונוהל תו תקן למוסד הכשרה.

ב. חברה רשומה, כאשר בין מטרות החברה המוגדרות בתקנונה - הכשרת אנשי ביטחון.

ג. בבעלות החברה משרדים פעילים המצוידים במערכת מחשוב, יכולת תקשורת אינטרנטית, טלפונים ופקס.

ד. נהלי הפעלה פנימיים

החברה מחויבת לכתוב נהלי הפעלה פנימיים, באשר לשיטות הפעלה ההכשרות השונות (קורסים, אימונים חוזרים וכו'), במתקן הראשי ובמתקנים הנוספים, תוך ציון תפקידם של בעלי תפקידים השונים, דרך השימוש בתשתיות והאמצעים והפנייה לנהלים הרלוונטיים.

ה. על/ החברה ועל כל בעל עניין בה (למען הסר ספק, בעל עניין הוא לרבות: בעלים, שותפים, מנהלים, מדריכים, כל בעל תפקיד במוסד ההכשרה וכל בעל עניין אחר. אם יש ספק כלשהו נא לבדוק זאת מול מדור הכשרות), חל איסור להיות בעל עניין בעסק העוסק בביצוע אבטחה ושמירה במישרין או עקיפין, כולל לא להחזיק בבעלות של חברת אבטחה או חברה הנותנת שירותי אבטחה, וזאת מהטעם של ניגוד עניינים בין חברת אבטחה לבין מוסד להכשרה: האילוץ של חברת האבטחה לספק את המספר הנדרש של מאבטחים, במינימום עלות, ישפיע באופן שלילי על איכות ההכשרה, האמצעים והסטנדרטים המוצבים למאבטחים.

ו. הבקשה לאישור מוסד הכשרה תיבחן ע"י הגורם המוסמך באופן פרטני תוך קביעת תנאים נוספים בהם יידרש מוסד ההכשרה לעמוד ככל שימצא צורך לכך.

ז. תנאים פיזיים: האימונים וההדרכות מתקיימים בתנאים ההולמים ומכבדים את ייעודם (מבנה, ציוד, תשתיות, מכשור וכיו"ב) ואשר עומדים בכל דרישות הפיקוח המקצועי באגף להכשרה ולפיתוח כוח אדם במשרד התמ"ת וכן בדרישות משטרת ישראל / חטיבת האבטחה והרישוי ליישום תוכנית ההכשרה לקורס/ אימון המבוקש על פי מתווה הסילבוס הרלוונטיים לאוכלוסיית המתאמנים כפי שמופיעים בנהלי הכשרה של חטיבת האבטחה.

2. ביטוח:

ביטוחים במוסד ההכשרה יבוצעו בהתאם למפורט בפרק ביטוח, פרק ח', לנוהל זה.

3. הנחיות כלליות לביצוע הכשרות:

- א. על המוסד ללמד אך ורק על פי תוכנית האימון אשר אושרה ע"י חטיבת האבטחה/מדור הכשרות כפי שפורסמה באוגדן ההכשרות.
- ב. אין לשנות את תכני ההכשרה ללא אישור בכתב ממדור הכשרות.
- ג. ביחס לכל קורס/אימון יוכן תיק על פי דרישות מדור הכשרות.
- ד. הצעות מחיר וחוזי התקשרות:
- 1) כל הצעת מחיר של מוסד ההכשרה לממונה ביטחון ו/או לחברת אבטחה, וכל חוזה התקשרות עם ממונה ביטחון ו/או חברת אבטחה, על הכשרה מונחית משטרת ישראל, תהיה בהתאם לרמות ההכשרה הנדרשות לאותו גוף / מתקן בהתאם להנחיות משטרת ישראל, תוכנית ההכשרה ושמירת הכשירות תהיה בצמידות לתוכנית האימונים שנקבעה לאותה רמה במדור הכשרה.
- 2) הצעות מחיר וחוזי התקשרות אלו יוצגו בהתאם לצורך כחלק מדרישות המשטרה.
- ה. המד"ר יאשר מול מדור הכשרות את רשימת המדריכים של כל מוסד הכשרה, בהתאם לרמת ההסמכה של כל מדריך, לרבות, מדריכי ירי ולחימה, מדריכי קרב מגע, מדריך אבטחה מונעת, מדריך סמכויות וכו'.
- ו. המד"ר יאשר את רשימת התשתיות (מטווחים, אולמות קרב מגע, כיתות וכו'), בהם מבוצעות ההדרכות השונות.
- ז. למען הסר ספק, מנהל ביטחון בגוף מונחה ו/או חברת אבטחה המעסיקה מאבטחים, אינם רשאים לבצע כל שינויי בתוכן הכשרה, בתדירות האימונים, באופן ביצוע האימונים ובמיקומם ללא אישור מפורט בכתב ממדור הכשרות.

4. מספר חניכים במסגרות ההדרכה השונות:

- א. מספר החניכים המינימאלי לכלל רמות ההכשרה הוא 8 חניכים לפחות.
- ב. מספר זה מתייחס לכמות החניכים שעמדו בכל תבחיני הקליטה להכשרה כולל מעבר בוחן כושר.
- ג. המד"ר רשאי לאשר קיום הכשרה שתוכננה כאשר מספר החניכים שהוזמנו לפתיחתה היה 8 ומספר החניכים בה פחת עד 6 חניכים (למעט לביצוע אימון טקטי).
- ד. אימון ירי:
- 1) מספר החניכים באימון ירי במטווח יהיה עם מדריך ירי אחד עד 12 חניכים.
- 2) בין 12 ל-15 חניכים יהיו במטווח 2 מדריכי ירי - שני המדריכים יהיו לפחות ברמת הסמכה של אותה הכשרה.
- 3) מספר החניכים המקסימלי באימון של קבוצה אחת הוא 15 חניכים.
- 4) הנחייה זו הינה לאימון ירי ולאימון יבש כאחד.

ה. קמ"ג: מספר החניכים בשיעור קמ"ג לא יעלה על 24 חניכים.

ו. הרצאות: מס' החניכים בשיעור עיוני לא יעלה על 24 חניכים.

ז. אימון טקטי:

לכלל ההכשרות מרמת מאבטח טיולים / מתקדם ב' ומעלה, יתקיים תרגיל טקטי כחלק מתוכנית ההכשרה ושמירת הכשירות. מינימום חניכים לאימון יהיה 8 חניכים על מנת שיהיו מספיק חניכים שיוקצו לטובת ביום קהל, ביום אויב (שאוחז בנשק תרגול או מהווה יריב לתרגול קרב מגע) ומתרגלים.

5. שעות לימוד:

א. משך ההרצאה, התרגול והעבודה המעשית יהיו מבוססים על משך בן 50 דקות, למעט השעתיים הראשונות בבוקר שניתן להדריך ברציפות.

ב. ההפסקות בין כל שני שיעורים תהיינה בנות 10 דקות (ולאחר שיעור כפול כאמור – הפסקה בת 20 דקות).

ג. הגדרת מספר שעות באימון:

(1) בניית לו"ז אימון באחריות מד"ר בהתאם לסילבוס ההכשרה באוגדן ההכשרות.

(2) לרמות הכשרה מאבטח בסיסי ומתקדם ב':

א) ביום אימון מקסימום שעות אימון ירי – 5 שעות ביום (יבש + רטוב).

ב) מקסימום שעות אימון קמ"ג – 3 שעות אימון ביום.

ג) הוספה על כמות שעות זו במקרים חריגים בלבד באישור מד"ר.

6. אימונים ביום שישי וערבי חג:

א. ימי שישי וערבי חג מאופיינים בד"כ בחוסר התאמה לביצוע אימונים בשל היותם ימי עבודה חלקיים המקובלים בכלל המשק כימי שבתון. דבר זה עלול להשפיע על הפניות של החניכים והמדריכים לביצוע אימונים והדרכות ברמה המיטבית.

מאידך, בשל אי הפעילות המתקיימת בחלק מהגופים בימי שישי, ימים אלו מפנים את כוח האדם לצורך אימונים ושמירת כשירות.

ב. על מנת לאזן בין הצורך המבצעי ושמירה על רמת אימון ובטיחות גבוהה נקבעו הכללים הבאים:

(1) קורסים:

אימונים בימי שישי בקורסים יתקיימו אך ורק בקורסים הבאים:

מאבטח בסיסי, מאבטח טיולים ובודק סדרן באירועי תרבות וספורט.

(התוכנית נבנתה כך שיום שישי הוא יום קצר).

(2) ריענונים לשמירת כשירות:

ריענונים לשמירת כשירות יתבצעו בתקופת שעות קיץ בלבד בהתאם לקבוע במדינת ישראל באחת משני החלופות הבאות:

(א) חלופה א': יום ריענון מלא בין השעות 07:00-17:00 -

בהתאם לתוכנית של כל רמת הכשרה.

(ב) ע"פ חלופה זו ניתן לבצע ריענונים כאשר כניסת השבת הינה לאחר השעה 19:00 בהתאם לפרסומי זמני כניסת השבת, על מנת לאפשר הגעה בטוחה של המאבטחים וסגל מוסדות ההכשרה לביתם.

(ג) חלופה ב': יום ריענון מקוצר שיתקיים בין השעות 07:00-15:30 - בתנאים הבאים:

(1) הוספת מדריך ירי - קיצור 30 דקות מאימון הירי.

הערה: מדריך הירי שיתווסף יהיה בהתאם לרמת ההכשרה לה מבוצע הריענון.

(2) הפסקת צהרים תקוצר ל-30 דקות.

(3) צמצום הפסקות בין שיעורים - יש להקפיד על מתן זמן מנוחה

סביר לחניכים.

(ד) קיצור יום אימון מאושר לביצוע בריענונים בימי שישי בלבד!

(ה) ע"פ חלופה ב' (יום ריענון מקוצר) ניתן לבצע ריענונים בכל תקופת שעות קיץ.

(ו) מוסד ההכשרה ידווח בצפי ההכשרות את החלופה בה יבוצע האימון בעמודת ההערות: לו"ז מלא / לו"ז מקוצר.

(ז) חל איסור לחרוג מלוחות הזמנים שנקבעו לכל חלופה.

7. אבטחת מידע:

א. כל הכשרה תועבר לחניכים המיועדים אליה בלבד – חל איסור מוחלט לקלוט חניכים מגופים שאינם מונחי משטרה.

ב. מוסד הכשרה לא יחזיק בכל חומר מסווג שאינו מחוייב / נדרש ע"י משטרת ישראל / מנב"טים אלא בחומרים החיוניים לצורכי הדרכה.

ג. אבטחה, שמירה, אחסון ותיוק של מידע מסווג-

(1) אחריות על אבטחת מידע במוסד ההכשרה הינה של מד"ר מוסד ההכשרה.

(2) מידע מסווג (שאינו "בלמ"ס") יאובטח ולא יהיה נגיש לגורמים שאינם מוסמכים.

(3) המד"ר יאבטח מידע מסווג כנדרש ולא ישאירו גלוי וללא השגחה ויקפיד על כך שמסמך מסווג לא יימסר לאדם שאינו מוסמך לקבלו.

(4) אין להוציא מסמכים מסווגים אל מחוץ למוסד ההכשרה, אלא באישור הגורם המנחה מחטיבה אבטחה ורישוי שהינו בעל המידע.

(5) חל איסור להשאיר מסמך מסווג בבית, בכלי תחבורה שונים או בכל מקום ציבורי אחר ללא השגחה ופיקוח.

(6) יש לכסות מפות ולוחות המסווגים בסיווג "שמור" ומעלה.

7) אחסון של מסמך מסווג יהיה בהתאם לרמת סיווגו ובסוג המשרד שבו מאוחסן, לפי הפרוט הבא:

סוג הביטחון	מקום ואופן האחסון
"שמור"	<ul style="list-style-type: none"> בתוך משרדים מאוישים או נעולים במתקן הגוף המונחה. במשרדים אשר עפ"י הגדרתם מאוישים 24 שעות ביממה 7 ימים בשבוע, כגון: משל"טים, חמ"לים, חדרי בקרה, מרכזי שירות וכיו"ב – במגירות / תאים מסודרים המאפשרים גישה לעובדי המקום המורשים בלבד.
	<ul style="list-style-type: none"> בתוך מתחמים מאובטחים במוסד ההכשרה, בהתאם להגדרת "מתחם מאובטח" – בארון נעול. <p>"מתחם מאובטח" – חדר או מתחם בתוך הגוף המונחה שלגביהם מתקיימים התנאים המצטברים הבאים: א. ישנה נוכחות רצופה של עובדי המערך 24 שעות ביממה 7 ימים בשבוע; ב. קירות המתחם הינם קירות בנויים / גבס עם שכבת פח פנימית בעובי 2 מ"מ לפחות, בכניסה לחדר / מתחם מותקנת דלת ביטחון תקנית (פלדלת) וכלל החלונות מסורגים.</p>
"סודי"	<ul style="list-style-type: none"> בתוך משרדים שאינם עונים לקריטריונים של "מתחם מאובטח" – בכספת מקובעת לקיר בנוי / רצפה בלבד.
	<ul style="list-style-type: none"> בתוך מתחמים העונים להגדרות "מתחם מאובטח" – בכספת מקובעת לקיר בנוי / רצפה או בחדר המצויד בסידורי ביטחון מיוחדים (חדר ביטחון) בלבד.

8. הסעות:

- א. מוסד ההכשרה ידאג להסעה מרוכזת ממקום איסוף מרכזי שמוגדר מראש.
- ב. חובה לדאוג להסעת חניך בעת הגעתו לאימון ובעת עזיבתו לנקודת האיסוף.
- ג. במוסד הכשרה אשר קיים בו פיצול בין מתקני המוסד הדורש נסיעה, הנסיעה בין המתקנים תהיה על בסיס רכבי הסעות.
- ד. מוסד ההכשרה יחזיק כמות כלי רכב מספקת להסעת חניכים ללא התבססות על רכבי החניכים.
- ה. ניתן לאפשר לחניכים המעוניינים בכך להתנייד באמצעות רכבם הפרטי לצורך צמצום זמן בסיום יום אימונים – אך הדבר אינו גורע מאחריות מוסד ההכשרה לדאוג לרכבי הסעה.

9. מערכת מחשוב:

- א. מוסד הכשרה נדרש להחזיק מערכת מחשוב לניהול מוסד ההכשרה ובכללה: מעקב הכשרות מאבטחים, כלל ניירת ההכשרות (טפסי קליטה, אישורים, מבחנים וכו').
- ב. הדיווחים יועברו למערכת או"ר בהתאם לפורמט דיווחים אשר יפורט ע"י מדור הכשרות.
- ג. תכני הדיווח, הבדיקות הנדרשות ותדירות הדיווחים יפורטו בפרק ז' – "דיווחים".

פרק ג' - הטיפול בחניך במוסד ההכשרה

1. בדיקת מהימנות:

א. מאבטח חמוש:

- 1) הליך ההתאמה להחזקת כלי ירייה מהווה אישור למהימנות ביטחונית למאבטח.
- 2) קורסים: לכלל רמות ההכשרה יקלטו מאבטחים חמושים רק לאחר קבלת אישור מותנה לנשיאת כלי ירייה במערכת "אופיר" הניתנת על ידי אגף רישוי כלי יריה במשרד לביטחון פנים.
- 3) שמירת כשירות: מאבטחים יקלטו אך ורק כאשר יש ברשותם תעודת הרשאה לנשיאת נשק או קיימת זכאות לרישיון לכלי יריה במערכת המחושב של אגף רישוי כלי יריה.

2. מאבטח שאינו חמוש:

- 1) מוסד ההכשרה יבצע עבור המאבטח בדיקה במערכת "כספת" אשר בה מבוצעים בדיקות מהימנות למאבטחים שאינם חמושים, להכשרה ייקלט אך ורק מאבטח שתקבל עבורו תשובה "מאושר" במערכת.
- 2) בדיקה במערכת "כספת" תתבצע בעת קליטה להכשרה, קליטה להכשרה משלימה, לפני מעבר הדרכת סמכויות שנתית וטרם ניפוק תעודת סמכויות חדשה (במקרה של אובדן או מעבר בין גופים).
- 3) הבדיקה במערכת "כספת" תבוצע ע"י מנהלת תאום שניתן עבורה אישור פרטני ע"י קב"ט מטא"ר הוחתמה ע"י מד"ר מוסד ההכשרה.

3. ביצוע מבחן ידיעת השפה העברית במהלך קליטה להכשרה:

מטרת בוחן זה הינה לוודא כי המועמד שולט בשפה העברית, ברמה הנדרשת לביצוע תפקידו כמאבטח, טרם קליטתו להכשרה, בהתאם לתבחין השפה שהוגדר למאבטחים בגופים מונחי משטרת ישראל.

אופן ביצוע המבחן:

א. שלב א': בחינת ידיעת השפה העברית- דיבור.

- 1) בעת הגעת מועמד למוסד ההכשרה ינהל מנהל האימון / מד"ר מוסד ההכשרה עם המועמד שיחת היכרות קצרה בת דקה עד 2 דקות (שלב זה יבוצע ע"י מד"ר או מנהל האימון בלבד).
- 2) במהלך השיחה יישאל המועמד ע"י מנהל האימון או המד"ר שאלות הנוגעות לקורות חייו של המועמד, למשפחתו, לסיבת רצונו להיות מאבטח, לשאיפותיו בעתיד וכל שאלה נוספת שעולה על דעתו של הבוחן.
- 3) יש להקפיד על שאלות פתוחות ובשפה פשוטה, שיתנו למועמד את האפשרות לדבר ולהציג את עצמו במספר משפטים ע"מ לדעת בוודאות שהוא הבין כל שאלה ונותן מענה ברור והגיוני.
- 4) כל מועמד שמתקשה לנהל שיחה בסיסית בעברית עם מנהל האימון/ המד"ר, לא ייקלט להכשרה.

ב. שלב ב': בחינת ידיעת השפה העברית- קריאה.

- 1) לאחר ביצוע השיחה, יתבקש המועמד להקריא קטע קצר בין מספר שורות, לבחינת יכולתו בקריאה בשפה העברית.
 - 2) יש לתת למועמד להקריא (לדוגמא): קטע מתוך ספר, מספר סעיפים מתוך הוראות בטיחות במטווח, קטע מעיתון וכו'.
 - 3) מועמד שאינו מסוגל לקרוא בשפה העברית, לא ייקלט להכשרה.
- ג. שלב ג': בחינת ידיעת השפה העברית- כתיבה. (נספח ג-14)
- 1) בחינת יכולת הכתיבה של המועמד תתבצע באמצעות טופס קליטת החניך המועדכן המופיע כנספח למסמך זה.

2) כל חניך ימלא בכתב יד ובאופן עצמאי את טופס קליטת החניך, בנוכחות ופיקוח של מדריך ממוסד ההכשרה.

3) יש להקפיד שהחניך ממלא באופן מספיק מפורט את קורות החיים בטופס הקליטה וללא כל סיוע, על מנת לוודא שהחניך אכן מסוגל לכתוב בשפה העברית ברמה בסיסית.

4) מועמד שאינו מסוגל לכתוב בשפה העברית, לא ייקלט להכשרה מונחית משטרת ישראל.

5) בסיום הבוחן, יחתום מנהל האימון/ מד"ר מוסד ההכשרה, ע"ג טופס קליטת החניך כי ווידא שהמועמד מבין את השפה העברית על כלל מרכיביה.

ד. דגשים:

1) על מנת שלא לפגוע בהליך הקליטה ולבזבז זמן יקר ממסגרת ההכשרה, הבוחן יתבצע במהלך הקליטה ובתהליך פשוט וברור אשר יראה בצורה ברורה שהמועמד שולט בשפה העברית ברמה הנדרשת לביצוע תפקידו.

2) האחריות לביצוע הבוחן לכל מועמד לכניסה לקורס במעמד קליטה זה היא על מד"ר מוסד ההכשרה.

4. הליך קליטת חניך להכשרה:

א. טרם קליטת חניך להכשרה יתקיים הליך קליטה סדור במוסד ההכשרה אשר יכלול את כלל הפעולות המפורטות בטבלה מטה.

ב. סדר הפעולות כולל את כל ההליך המקדים לקליטה אשר יתבצע עד 48 שעות טרם ביצוע ההכשרה ואת המשימות אותם יבצע מנהל האימון בבוקר הקליטה.

ג. יש לוודא כי החניך הנקלט להכשרה עומד בתבחיני הקליטה להכשרה אליה הוא מתוכנן להיקלט בהתאם למפורט בנוהל "רמות הכשרה – פרופיל המאבטח" בפרק הנהלים.

ד. חניך הנקלט לאימון שמירת כשירות - יש לוודא כי החניך עומד בדרישות הכשירות הנדרשות בהתאם לרמת ההכשרה אליה הוסמך.

ה. ביצוע בדיקה ב"מערכת או"ר" לכל חניך על מנת לוודא אם קיימות / לא קיימות הנחיות ספציפיות לגבי אותו חניך.

- לפחות 48 שעות טרם ביצוע ההכשרה:	
1.	<input type="checkbox"/> קבלת טופס הזמנת הכשרה ממזמין ההכשרה.
2.	<input type="checkbox"/> פתיחת תיק הכשרה לחניך.
3.	<input type="checkbox"/> גיל מינימום - בחינת גיל המועמד ע"פ מסמכי הזיהוי ואישור שילובו בהכשרה בכפוף לתבחיני הגיל שנקבעו להכשרה זו.
4.	<input type="checkbox"/> בדיקות במערכת או"ר <input type="checkbox"/> מאבטח חדש - אימות במערכת כי המועמד אינו מסורב משטרה. <input type="checkbox"/> בדיקה בדבר קבלת אישור ממדור הכשרות במשטרת ישראל - אישור קליטה לחרוג. <input type="checkbox"/> מאבטח פעיל - אימות במערכת כי המועמד אינו בסטאטוס נדחה/הודח/נכשל/מסורב ועבר בהצלחה את הריענון האחרון בהתאם לטווח הזמן לרמת הכשרת המאבטח ובהתאם להנחיות המשטרה כפי שנקבעו לסוג הכשרה זו.
5.	<input type="checkbox"/> הדרכת סמכויות - קליטת חניך לריענון בכפוף למעבר בהצלחה של הדרכת סמכויות ב-12 חודשים האחרונים.
6.	<input type="checkbox"/> הצהרת מנב"ט , מלאה וחתומה, בדבר אימות נתונים למועמד לתפקיד אבטחה בגוף מונחה משטרה <input type="checkbox"/> בקליטה לקורס, הכשרה משלימה. <input type="checkbox"/> בעת מעבר המאבטח מגוף מונחה משטרה לגוף אחר. <input type="checkbox"/> אישור העדר עברות מין:
7.	<input type="checkbox"/> למאבטח המיועד לאבטחת מוס"ח - בקליטה להכשרה וכל ריענון בחציון א' - הצהרת מנב"ט ע <input type="checkbox"/> דבר אישור העדר עברות מין <input type="checkbox"/> למאבטח טיולים - קבלת אישור העדר עברות מין בקליטה להכשרה ובכל חציון א'.
8.	<input type="checkbox"/> לתפקידי סדרנות ספורט , אבטחת טיולים אשר אין בהם חובת מינוי מנב"ט יש להציג הצהרת מנהל אבטחה בדבר אימות נתונים מועמד להכשרה .
9.	<input type="checkbox"/> הצהרת בריאות - הצהרה חתומה על ידי המאבטח ורופא מורשה בתוקף לשנה בדבר כשירותו הרפוא של המועמד, בהתאם לדרישות סוג ההכשרה.
10.	<input type="checkbox"/> שירות צבאי (בהתייחס למועמד להכשרה חמושה) <input type="checkbox"/> הצגת תעודת הערכה למשתחרר / העתק תעודת הערכה. <input type="checkbox"/> בהכשרות נדרשות: הצגת תעודת לוחם / חלופה לתעודת לוחם בהתאם למסמך סימוכין 92817 <input type="checkbox"/> שירות בצבא זר - הצגת המסמכים המעידים על השירות הצבאי, מתורגמים וחתומים בידי נוטריון בישראל.
11.	אישורי השכלה - נדרש רק למועמדים להכשרות הבאות: <input type="checkbox"/> בודק / סדרן באירועי תרבות וספורט: סיים חוק לימוד חובה במוסד חינוך מוכר כמשמעותו בחוק לימוד חובה התש"ט 1949 או המציא אישור ממשרד החינוך על השכלה כללית שוות ערך. <input type="checkbox"/> עוטף ירושלים, בכיר ב', בכיר א': בוגר 12 שנות לימוד.
12.	<input type="checkbox"/> למועמד להכשרה חמושה - בדיקת מתן הרשאה לכלי ירייה ארגוני של האגף לכלי ירייה במשרד לבט"פ
13.	<input type="checkbox"/> בדיקת כספת - למועמד להכשרה לא חמושה בקורס ובריענון המשולב בהדרכת סמכויות. (בכפוף לטופס הזמנת הכשרה).
14.	<input type="checkbox"/> סטאטוס הזמנת הכשרה - חובת עדכון מזמין ההכשרה בדבר אישור הזמנה / סירוב הזמנה .
15.	<input type="checkbox"/> במקרה של הזמנה שאושרה יבוצע תיאום עם מזמין ההכשרה בנושאים הבאים: <input type="checkbox"/> מיקום ההכשרה. <input type="checkbox"/> שעת התייצבות. <input type="checkbox"/> דרכי ההגעה למוסד ההכשרה. <input type="checkbox"/> הסדרת היסעים ורישום. <input type="checkbox"/> ציוד והופעה נדרשים לאימון. <input type="checkbox"/> תוכנית האימון - לו"ז תחילה וסיום.

במעמד הקליטה להכשרה - ניהול הקליטה על ידי מנהל האימון

1.	<p><u>הליך זיהוי המועמד:</u></p> <p>ככלל הזיהוי יתבצע באמצעות תעודת זהות / דרכון.</p> <p>זיהוי מועמד המחזיק ברישיון ארגוני בתוקף – ניתן לבצע גם באמצעות רישיון נהיגה ישראלי.</p>
2.	<p><u>תעודת סמכויות בריענון</u></p> <p>הצגת תעודת הסמכויות, בדיקת תוקף התעודה, בחינת שיוך הגוף המונחה הרשום בתעודה להכשרה.</p> <p><u>בריענון שבו מתבצעת הדרכת סמכויות</u> - איסוף תעודת הסמכויות כתנאי להדפסת תעודה <u>חדשה</u> (בכפוף למעבר בהצלחה).</p> <p>במקרה ולמאבטח יש יותר מתעודה אחת יש לבצע טיפול באופן זהה.</p>
3.	<p><u>הצהרת מתאמן</u> – המועמד ימלא בפיקוח מנהל האימון <u>ובאופן עצמאי</u> את טופס הצהרת החניך לעניין כשירותו הגופנית.</p>
4.	<p><u>בחינת שליטה בשפה העברית בקליטה לקורס:</u></p> <p>ביצוע בדיקה בדבר יכולתו של המועמד לשלוט בשפה העברית ולהיות על יכולות קריאה, כתיבה ודיבור בהתאם למסמך הנחיה סימוכין: 131342016 "ביצוע מבחן בעברית במהלך קליטה להכשרה בגופים מונחי משטרת ישראל - הנחיית מדור הכשרות"</p>
5.	<p><u>בדיקת הופעה – ציוד ולבוש</u> - בהתאם לדרישות לסוג ההכשרה.</p>
6.	<p><u>מנהל האימון</u> - יבחן ויאמת את הימצאות ותקינות כלל אישורי החניכים, טרום תחילת ההכשרה.</p>
7.	<p><u>דיווח מיידי במערכת או"ר</u> - במקרה של הדחה וכישלון בקורס / ריענון / הכשרה משלימה.</p>
8.	<p><u>דיווח למזמין ההכשרה</u> - מוסד ההכשרה ידווח למזמין ההכשרה בכל מקרה של סירוב קליטה כתוצאה מאחת הסיבות:</p> <p>היעדר אישורים.</p> <p>אי עמידה בתבחינים.</p> <p>כישלון בבוחן הכושר כתנאי סף לקליטה.</p>

5. **טופס הצהרת מנב"ט:**

- א. קליטת חניך להכשרה תהיה בכפוף להצהרת מנב"ט.
- ב. המנב"ט נושא באחריות למערך האבטחה ומתוך כך גם לכשירותו של המאבטח, קיימת חובת בדיקה מקדימה של המועמד להכשרה על מנת לוודא התאמתו להכשרה אליה הוא מיועד בהתאם ל"נוהל רמות הכשרה - פרופיל המאבטח" והתאמתו לתפקיד אותו הוא מיועד לבצע.
- ג. מטרותיה של הצהרה זו הינה לוודא כי:
- 1) יקלטו להכשרות מונחות משטרת ישראל רק מגופים מונחי משטרת ישראל.
 - 2) המאבטחים עומדים בכלל תבחיני הקליטה הנדרשים בהתאם לסוג ההכשרה אליה הם מיועדים.
 - ד. מילוי וחתימה על טופס הצהרת מנב"ט:
- קליטת חניך להכשרת מאבטחים מונחי משטרת ישראל תתבצע בכפוף להתייצבות החניך במוסד ההכשרה עם הצהרת מנב"ט מאושרת החתומה על ידי המנב"ט (מקומי / ארצי) בחותמת + חתימה ידנית.
- 1) מאבטח המיועד לרישוי עסקים:
 - א) בפריט הרישוי - יש למלא את מספר הפריט של אותו עסק כפי שמופיע בצו רישוי עסקים.
 - ב) להכשרה ייקלט אך ורק מאבטח עבור עסק אשר בפריט הרישוי שלו מופיע כי נדרש למאבטח חמוש / בודק בטחוני.
 - ג) על טופס הצהרת המנב"ט יהיה חתום מנב"ט ממונה לאותו העסק. המנב"ט יזדהה על גבי טופס הצהרת המנב"ט בחתימתה וחותמת.
 - ד) בעסקים בהם לא קיים חובת מינוי מנב"ט על הטופס יהיה חתום בעל רישיון העסק.
 - 2) חל איסור מוחלט לקלוט חניך להכשרה בהצהרת מנב"ט החתומה ע"י חברת אבטחה. למעט ההכשרות הבאות בלבד: בודק סדרן באירועי תרבות וספורט ומאבטח טיולים.
 - 3) תוקף הצהרת המנב"ט – עד 60 ימים.
 - 4) הצהרת מנב"ט מחוייבת בקליטה להכשרה ובעת מעבר בין גופים.
 - 5) טופס הצהרת מנב"ט - אימות נתונים למועמד לתפקיד אבטחה בגוף מונחה משטרת ישראל - נספח ג'- 13.

6. **אישורים רפואיים:**

- א. מוסדות ההכשרה ימשיכו לפעול בהתאם להנחיות חטיבת האבטחה והרישוי בנושא עד לקביעת תקנות בנושא על ידי הגוף המוסמך.
- ב. ההנחיה המחייבת בנושא הינה "עדכון תוקף הצהרת בריאות ואישור כשירות גופנית – מאבטחים חמושים" סימוכין 47989017 מתאריך 11.05.17.

7. לבוש והופעת החניך:

- א. על מנת לדמות ככול הניתן את האימון למצב אמת, חניך יבצע אימון בגדים במאפיינים דומים למדי העבודה איתם פועל בשגרה.
- ב. אסור לבצע אימון: במכנסי ג'ינס, גופיות, שיער ארוך שאינו אסוף.
- ג. חניך יתאמן עם נעליים סגורות בלבד - חל איסור על שימוש בנעלי בטיחות (בעלות ברזל בחלק הקדמי).
- ד. חניך יסיר טרם קליטתו לכל סוג של אימון תכשיטים מכל סוג לרבות: שעון, עגילים לסוגיהם, פרסינג וכיסיהם ריקים מכל חפץ קשה או חד. חניך לא ייקלט לאימון ללא הסרת כלל הפריטים.
- ה. החניך יתאמן עם נרתיק ופונדה שעובד עמם (מעור או פלסטיק קשיח).
- ו. החניך יתאמן עם כובע זיהוי צהוב.
- ז. כלל המתאמנים עד לרמת מתקדם א' (כולל) יתאמנו עם מיתר אבטחה תקני לאקדח (למעט גופים פרטניים אשר אושר להם שלא לעבוד עם מיתר אבטחה).

8. הסמכת חניכים:

- א. הסמכת החניכים תתבצע ע"י מוסד ההכשרה עפ"י הקריטריונים והמבחנים המפורטים בכל תכנית הכשרה שתיקבע לכל גוף מונחה בו הם מיועדים לשמש/משמשים כמאבטחים.
- ב. מד"ר מוסד הכשרה יהיה חתום על כל הסמכת חניך.
- ג. מוסד ההכשרה ינפיק תעודת סיום הכשרה עפ"י פורמט מ"י כאשר חתום על ידי מד"ר מוסד ההכשרה. המוסד ימסור את התעודה אישית לבוגר ההכשרה.
- ד. הנפקת תעודת סמכויות בהתאם לנוהל הנפקת תעודות מאבטח בגופים מונחים מספר 90.028.104.
- ה. תעודת הסמכויות תונפק למאבטח בסיום ההכשרה ובאימוני שמירת כשירות בסיום יום האימון לאחר מעבר הדרכת ומבחן סמכויות.

9. בוחן כושר כתנאי כניסה לקורס:

- א. כל המועמדים לקורס יבצעו בוחן כושר ביום הראשון של הקורס טרם תחילת ההכשרה.
- ב. חל איסור לקלוט להכשרה חניך שלא עבר בהצלחה את בוחן הכושר בהתאם לסוג ההכשרה ודרישות מ"י.
- ג. קליטה על תנאי של מועמד שנכשל בבוחן הכושר בכניסה לקורס מסוג מתקדם ב' / א' תתבצע בהתאם למפורט בנוהל בוחן כושר.
- ד. דחיית ביצוע בוחן הכושר בפתיחת הקורס

- 1) במקרים של מזג אוויר קיצון כהגדרתו במכון המטאורולוגי ידווח מד"ר מוסד ההכשרה למדור הכשרות על דחיית הבוחן על כלל תכניו (אין לקיים בוחן חלקי).
- 2) במקרה זה יש לעדכן את החניך ואת מזמין ההכשרה שהסמכתו של החניך מותנית בעמידה בדרישות ובמעבר בוחן כושר בהצלחה.
- ה. במקרה של מועמד שנכשל בבוחן הכושר בכניסה לקורס, באחריות מוסד ההכשרה לבצע בתום הבוחן רישום ולהגדיר במערכת או"ר בסטאטוס "נדחה".

10. התנאים לקליטה לקורס חדש של המועמד שנכשל בבוחן הכושר והוגדר בסטאטוס נדחה:

- א. עד 30 יום מהמועד שבו המועמד נכשל בבוחן הכושר – המועמד רשאי להגיע לבוחן כושר חוזר במסגרת קורס עתידי וזאת רק באותו מוסד הכשרה שבו ביצע את בוחן הכושר שבו נכשל.
- ב. באם חלפו יותר מ-30 ימים מהמועד שבו המועמד נכשל בבוחן הכושר - רשאי המועמד להגיע לבוחן חוזר במסגרת קורס עתידי בכל מוסד הכשרה אחר.
- ג. הדחה / כישלון בהכשרה:

- (1) טרום הדחה / הכשלה – מנהל האימון יבצע ראיון לחניך טרום הדחתו מהכשרה.
 - (2) הרחקת חניך - הרחקתו של חניך מההכשרה תתבצע בהתאם להחלטת מד"ר מוסד ההכשרה בלבד ובהתאם למפורט בנספח ג-9 – "טופס הרחקת חניך".
 - ד. דיווח - בכל הדחת חניך חלה על מד"ר מוסד ההכשרה החובה :
 - ה. רישום במערכת תו התקן של סטאטוס "הודח" / "נכשל" ולפרט נסיבות הדחה בהערות.
 - ה. במקרה שבו קבע מד"ר מוסד ההכשרה כי קיימת מסוכנות של שימוש בכלי ירייה על ידי החניך חלה חובת דיווח של המד"ר ומנהל המטווח לאגף כלי ירייה במשרד לביטחון פנים לבחינת ההרשאה לכלי ירייה.
 - ו. איסור קליטת מועמד בסטאטוס "הודח" - אין לקלוט מועמד להכשרה שמד"ר מוסד הכשרה החליט להדיח אותו מההכשרה ודיווח לגביו סטאטוס "הודח" במערכת תו התקן.
 - ז. אופן הטיפול במועמד שהודח וברצונו להיקלט לקורס / ריענון / הכשרה משלימה מחדש
 - (1) מנב"ט הגוף המונחה יבקש בפנייה בכתב את אישור המדור הנוגע לאישור קליטה להכשרה חדשה.
 - (2) המדור המנחה בחטיבת האבטחה יבחן את נסיבות ההדחה ויעביר את המלצתו למדור הכשרות.
 - (3) מדור הכשרות יבחן בשיתוף עם המד"ר שהדיח את החניך את ההיתכנות לקליטתו להכשרה חדשה.
 - (4) קליטה להכשרה חדשה (קורס / ריענון / הכשרה משלימה) בכל מוסד הכשרה תתבצע רק בכפוף לאישור למוסד ההכשרה במערכת או"ר.
11. מוסד ההכשרה נדרש להנפיק לכל חניך שמסיים את הקורס בהצלחה את המסמכים הבאים:
- א. תעודת הסמכה בדבר סיום קורס מונחה משטרת ישראל.
 - ב. תעודת סמכויות.

12. **אופן הטיפול בחניך שנכשל בקורס:**

- א. חניך שהוגדר בסטאטוס נכשל בקורס הינו חניך בעל פוטנציאל להשלמה והסמכה.
- ב. באם קבע לגביו מד"ר מוסד ההכשרה כי אינו בעל פוטנציאל להשלמה והסמכה, יוצב בסטאטוס הודח.
- ג. **הנחיות מדור הכשרות לעניין תהליך השלמת תכנים לחניך שנכשל בקורס:**
 - (1) ראיון חניך - חובת ביצוע ראיון לחניך ברמת מנהל קורס/ מד"ר ולהביא לידיעתו כי נכשל בקורס וכי עליו להגיע להשלמת התכנים במועד שייקבע.
 - (2) הזנה במערכת או"ר - החניך יוזן במערכת תו התקן בסטאטוס "נכשל" ולא יוסמך.
 - (3) חוות דעת מד"ר - המד"ר שאצלו נכשל החניך יציין בסיכום ההכשרה את החלטתו בתיק החניך. המד"ר יציין בהערה במערכת תו התקן את ההחלטה והנימוקים הנלווים.
 - (4) מוסד מאושר להשלמה - חניך שנכשל במוסד הכשרה אחד לא יוכל להשלים תכנים במוסד אחר.
 - (5) סוג הכשרה מאושר - החניך יורשה להשתלב רק באותו סוג הכשרה שבו נכשל.
 - (6) אין להנפיק תעודת סמכויות לחניך שטרם השלים את תכני הקורס במלואם.
 - (7) דיווח למזמין ההכשרה וזימון להשלמה - חובה על מוסד ההכשרה לדווח בכתב למזמין ההכשרה בדבר סטאטוס ההכשרה של החניך וזימונו למועד חדש להשלמה בפרק הזמן הקצוב.
 - (8) תכני השלמה ופרקי הזמן המאושרים:

	השלמת תכנים בקורס	בודק / מאבטח בסיסי / מאבטח טיולים	מתקדם ב' ומעלה
1	השלמת ירי ולחימה בקורס	עד 14 יום	עד 21 יום
2	השלמת קמ"ג בקורס	עד 14 יום	עד 21 יום
3	השלמת אבטחה מונעת בקורס	עד 14 יום	עד 21 יום
4	הדרכת סמכויות	עד 14 יום	עד 21 יום

- (9) במעמד הגעת החניך להשלמת התכנים חובה לפתוח שורת הכשרה בתו התקן בהתאם לתוכן וקוד ההכשרה הייעודי להשלמת התכנים. לא ייקלט חניך להכשרה ללא פתיחת קוד הכשרה תואם.
- (10) בתום השלמת התכנים יש להיכנס לקוד הכשרת הקורס ולשנות מ-"נכשל" ל-"עבר".
- (11) קליטה לקורס חדש - בחלוף פרק הזמן שנקבע להשלמת התכנים, החניך יהיה רשאי להיקלט לקורס חדש בכל מוסד הכשרה.

13. **הנחיות לנושא חניך שנכשל בריענון**

- א. חניך אשר מד"ר מוסד ההכשרה קבע לגביו סטאטוס "נכשל" בריענון, יהיה רשאי להיקלט להשלמת תכנים במוסד ההכשרה שבו ביצע את הריענון.
- ב. השלמות תכנים מאושרות בריענון כדלקמן:

	סוג ההכשרה	בודק / מאבטח בסיסי / מאבטח טיולים	מתקדם ב' ומעלה
1	השלמת בוחן כושר בריענון	30 ימים	*עד לסבב הריענון הבא
2	השלמת ירי בריענון	30 ימים	30 ימים
3	השלמת קמ"ג בריענון	30 ימים	30 ימים
4	השלמת הדרכה בתרסיס פלפל בריענון	30 ימים	30 ימים
5	השלמת סמכויות בריענון חמוש	14 ימים	14 ימים
6	השלמת סמכויות בריענון לא חמוש	14 ימים	-

- * הבהרה לנושא השלמת בוחן הכושר בריענון לרמת מתקדם ב' ומעלה:
- ג. ההשלמה תבוצע עד למועד הריענון הבא - **כתנאי לקליטה ליום הריענון**.

ד. ניתן לבצע את ההשלמה ביום הריענון לפני תחילת יום האימון ולא על חשבון תכני האימון באותו היום.

14. דיווח במערכת או"ר – במקרה שהחניך עבר בהצלחה את השלמות התכנים יש לתעד זאת בסיכום ההכשרה ולבצע רישום נוסף גם בשורת הריענון ולשנות אותה מ-"נכשל" ל-"עבר".

15. מאבטח בסטאטוס "מסורב משטרה" במערכת או"ר (הזנה על ידי מדור הכשרות).
חניך אשר משטרת ישראל / חטיבת האבטחה קבעה לגביו סטאטוס "מסורב משטרה" לא ייקלט לכל סוג הכשרה ללא אישור במסמך מדור הכשרות וביטול במערכת תו התקן של סטאטוס הסירוב.

פרק ד' - סגל המוסד ההכשרה

1. תנאים כלליים:

- א. כל מוסד להכשרת מאבטחים יעסיק את כלל בעלי התפקידים המצוינים בפרק זה (חלקם כפי המצוין בסעיף 3, כמשרה יחידה).
- ב. כל מדריך אשר יועסק על ידי מוסד ההכשרה במסגרת הכשרת מאבטחים מונחי מ"י יעבור על חשבון מוסד ההכשרה חניכה שיטתית ומתוכננת מראש הכוללת הדרכות בפיקוח מד"ר מוסד ההכשרה וראשי התחומים כמפורט בפרק זה.
- ג. מוסד ההכשרה ידאג לאימון ופיקוח מקצועי מתאים של כל עובדיו, אשר בעזרתם יבצע את שירותי ההדרכה הנדרשים על פי נוהל זה ואת כל האימונים הנדרשים, לצורך וידוא מיומנות ומומחיות עובדיו.

ד. היבטים פליליים-ביטחוניים

- 1) מוסד ההכשרה לא יעסיק במסגרות מוסד ההכשרה/ מתקן המונחות משטרה, עובדים אשר כנגדם נפתחו תיקים פליליים או ביטחוניים או אשר להם הרשעות פליליות כלשהן ולא ימסור נשק, חס או קר, לאדם שנפסל מלשאת נשק על ידי הרשויות המוסמכות **אלה אם קיבל אישור בכתב לכך ע"י מ"י/ מדור הכשרות.**
- 2) מוסד ההכשרה לא יעסיק אנשי סגל אשר תלוי ועומד כנגדם הליך פלילי שטרם הסתיים בתחום האלימות או הסמים או בתחום עבירות שהעונש המירבי בגין עולה על 3 שנות מאסר.
- 3) מוסד ההכשרה מחויב לדווח למדור הכשרות בגין כל פתיחה בחקירה פלילית כנגד מי מעובדיו בכל תחום שהוא, על מנת שיבחן לעניין המשך אישורו ופעילותו במוסד/ מתקן ההכשרה.

ה. בדיקות רפואיות

- 1) מוסד ההכשרה יעביר למ"י, בעת בקשה לבחינת מדריך ובטרם תחילת העסקת המדריך מטעמו, אישור מרופא המשפחה על כך שהעובד (מדריך) הינו בריא וכשיר לעסוק במוסד ההכשרה.
- 2) באחריות מוסד ההכשרה לשלוח אחת לשנה לפחות את המדריכים הפועלים בתחומם, לבדיקות רפואיות כוללות זאת במסגרת ביצוע חיוביו על פי נוהל זה ללא קשר לבדיקות אותן נדרש המדריך לעבור ע"י גופים אחרים כדוגמת חובת בדיקה רפואית של מדריכי ירי לבחינת ריכוז עופרת בהתאם להנחיות אגף כלי ירייה וכו'.

2. עץ מבנה מוסד הכשרה:

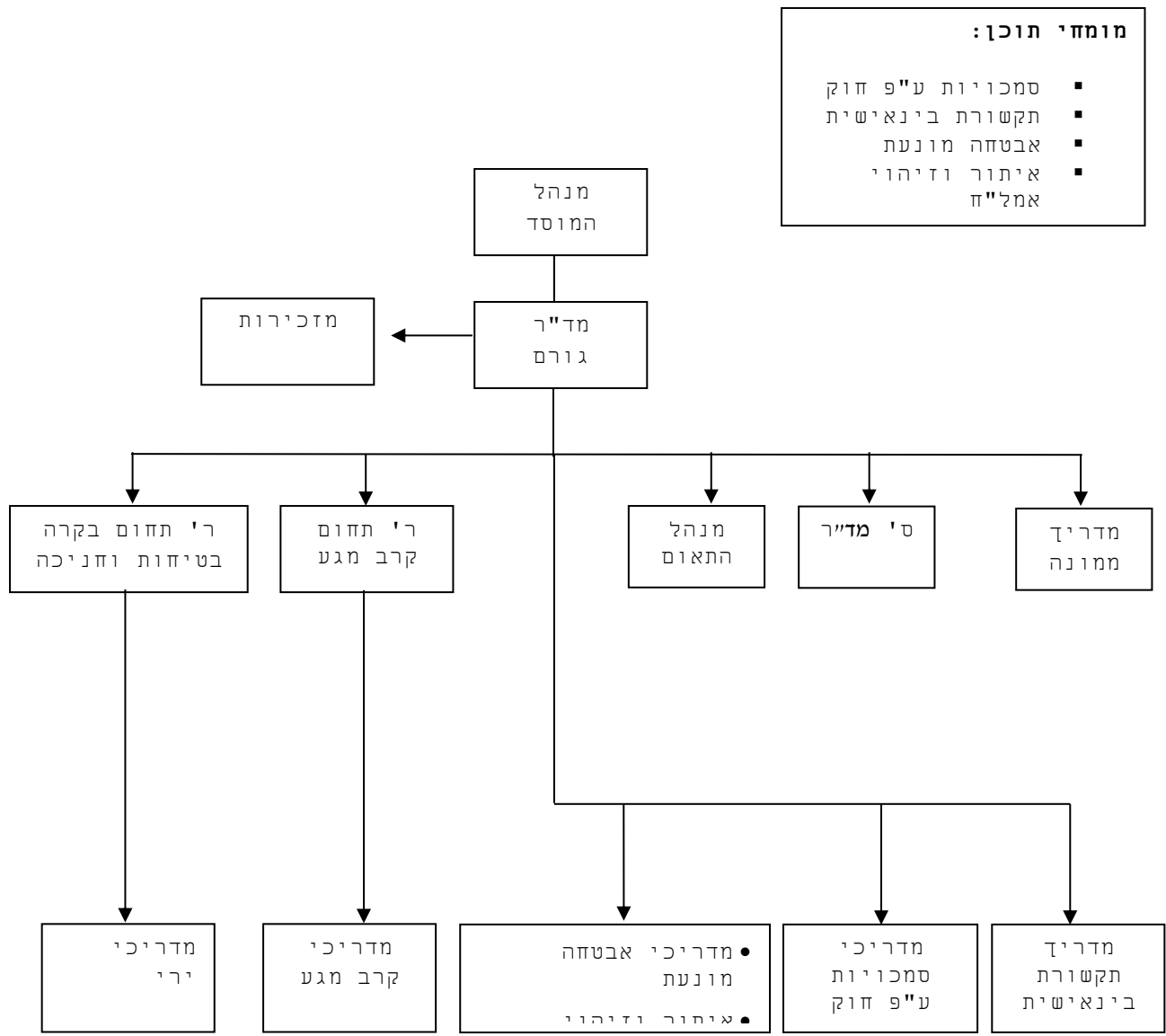

3. כ"א ובעלי תפקידים :

א. כל מוסד הכשרה יעסיק **במשרה יחידה** (כלומר, אינו מועסק בשני תפקידים במוסד ההכשרה או בכל מוסד הכשרה אחר), את בעלי התפקידים הבאים :

- (1) **מנהל** מוסד הכשרה.
- (2) **מד"ר** (מדריך ראשי).
- (3) **סגן מד"ר** (במידה ומחוייב במוסד ההכשרה).
- (4) **ראש תחום קרב מגע וכושר גופני**.
- (5) **ראש תחום בקרה, בטיחות וחניכה**.
- (6) **מנהל תאום** : מנהל מוסד הכשרה שסבור כי נפח פעילותו אינו מצדיק העסקת מנהל תאום במשרה מלאה, יעביר בקשה מנומקת למדור הכשרות.
- (7) **מדריכי ירי ולחימה** אחד לפחות בהתאם לרמה אליה מאושר מוסד ההכשרה ומדריך נוסף בהתאם לרמת ההכשרה הגבוהה ביותר של מוסד ההכשרה (שהם לא ר' התחום או המד"ר).
- (8) **מדריכי קמ"ג** אחד לפחות בהתאם לרמה אליה מאושר מוסד ההכשרה ומדריך נוסף בהתאם לרמת ההכשרה הגבוהה ביותר של מוסד ההכשרה (שהם לא ר' התחום או המד"ר).

א) בתחום הירי ישנם שלוש רמות מדריכים :

(1) **מדריך לחימה למאבטח בסיסי** - עד 6 ימי הכשרה.

(2) **מדריך לחימה מתקדם** – עד 15 ימי הכשרה.

(3) **מדריך לחימה בכיר** – מעל 20 ימי הכשרה.

ב) בתחום הקרב מגע ישנם שלוש רמות מדריכים :

(1) **מדריך קרב מגע למאבטח בסיסי** - עד 6 ימי הכשרה.

(2) **מדריך קרב מגע מתקדם** – עד 15 ימי הכשרה.

(3) **מדריך קרב מגע בכיר** – מעל 20 ימי הכשרה.

ג. כפיפות בעלי התפקידים כמצוין בעץ מבנה מוסד ההכשרה.

4. בעל מוסד הכשרה להכשרת מאבטחים :

א. **הגדרת התפקיד** : מי שהינו רשום כבעל מוסד הכשרה לרבות שותפים פעילים ושאינם פעילים.

ב. התנאים :

- (1) אין כל מניעה לדעת משטרת ישראל לאשר את כשירותו של המועמד לשמש כבעל מוסד ההכשרה כאמור מטעמים של שלום הציבור או בטחון המדינה, לרבות לעניין עברו הפלילי.
- (2) אזרח ישראלי או תושב קבע בישראל שמלאו לו 21 שנים לפחות.
- (3) על כל אחד מבעלי מוסד ההכשרה ובעל עניין בו חל איסור לעסוק בביצוע אבטחה ושמירה במישרין או עקיפין, כולל לא להחזיק בבעלות של חברת אבטחה או חברה הנותנת שירותי אבטחה וזאת מהטעם של ניגוד עניינים בין חברת אבטחה לבין מוסד להכשרה.
- ג. בעל מוסד הכשרה/מנכ"ל מוסד ההכשרה אינו יכול לשמש כמד"ר מאחר ותפקיד המד"ר מוגדר כתפקיד מקצועי אשר אינו מונע משיקולי רווח והפסד. (למעט דור מעבר שאושרו בעבר).

5. מנהל מוסד להכשרת מאבטחים :

א. **הגדרת התפקיד** :

- (1) הגורם בעל האחריות הכוללת ה**ניהולית** של מוסד ההכשרה - אדמיניסטרטיבית והבטיחותית בהתאם לחוק ולהנחיות מ"י/ חטיבה האבטחה והרישוי.

(2) מבצע תפקיד זה במשרה מלאה.

ב. התנאים:

- (1) אין כל מניעה לדעת מ"י לאשר את כשירותו של המועמד לשמש כמנהל מוסד כאמור מטעמים של שלום הציבור או ביטחון המדינה לרבות עניין עברו הפלילי.
- (2) אזרח ישראלי או תושב קבע בישראל שמלאו לו 25 שנים לפחות.
- (3) בעל ניסיון מוכח של שנתיים לפחות בתחום ניהול והדרכה במוסד לימודים מוכר או בתפקיד מנהל הדרכה באחד מגופי מערכת הביטחון – משטרה, שב"כ, צבא, מלמ"ב, שב"ס ומוסד.
- (4) בוגר תואר ראשון לפחות ממוסד השכלה המוכר ע"י המל"ג.

6. מד"ר (מדריך ראשי) של מוסד ההכשרה:

א. הגדרת תפקיד:

- (1) אחראי לניהולו המקצועי של מוסד ההכשרה וליישום הנחיות של מ"י/ חטיבה האבטחה והרישוי בכל הנוגע לסגל המוסד, החניכים ותוכניות ההכשרה בכלל התחומים: ירי ולחימה, קרב מגע, אבטחה מונעת, סמכויות ע"פ חוק וכו'.
- (2) משמש כסמכות מרכזית ומובילה במוסד ההכשרה מול מ"י/ חטיבה האבטחה והרישוי.
- (3) מבצע תפקיד זה במשרה מלאה.

ב. פירוט התפקיד:

- (1) כפוף ניהולית למנהל מוסד ההכשרה.
- (2) כפוף מקצועית למדור הכשרות במ"י ואחראי על הקשר עם מ"י/ מדור הכשרות.
- (3) בעל אחריות ישירה לרמתם המקצועית של המדריכים ועמידתם בדרישות מ"י.
- (4) אחראי לתהליך פיקוח, ליווי וחניכה של סגל חדש בקמ"ג יבוצע הליווי והפיקוח על ידי ר' התחום - באחריות מד"ר.
- (5) בעל הסמכות להמליץ למדור הכשרות על העברת מדריך מרמה לרמה בהתאם להמלצת ראשי התחומים ובכפוף לעמידה בתבחינים.
- (6) אחראי לביצוע מעקב והערכה תקופתית לכל בעל תפקיד הדרכתי במוסד ההכשרה אחת לשנה לפחות, או בהתאם להנחיות מדור הכשרות בחטיבה האבטחה וביצוע תצפיות ובקורות על מדריכים בכלל התחומים בהתאם לדרישות מ"י כפי שיפורטו בהמשך הפרק.
- (7) אחראי למיומנויות ההדרכה (מתודולוגית ומקצועית) של כלל המדריכים במוסד ההכשרה, בכלל התחומים: ירי ולחימה, קרב מגע, אבטחה מונעת, סמכויות ע"פ חוק וכו'.
- (8) אישור לוח זמנים שלדי: אחראי לאשר ולחתום על לוח זמנים שלדי, של כל הכשרה שמוסד ההכשרה מוסמך להכשיר. (הערה - לויז' שלדי הוא נגזרת של נהלים והנחיות מ"י. רק על בסיס לויז' שלדי מנהל התאום יוציא לפועל אימונים שונים. כל שינוי בלויז' שלדי מחויב באישור מד"ר).
- (9) אחראי לאשר את רשימת המדריכים ורשימת התשתיות הנמצאים בשימוש מנהל התאום להוצאה לפועל של האימונים השונים.
- (10) אחראי לניהול תיק קורס, תיק מדריך ותיק חניך ממוחשב.
- (11) אחראי לפקח על מערכי השיעור, תיקי האימון והוראות הבטיחות בכלל התחומים: ירי ולחימה, קרב מגע, אבטחה מונעת, סמכויות ע"פ חוק וכו'.
- (12) יהיה נוכח בסימולציות של הפעלת סמכויות ע"פ חוק, אחת לרבעון לפחות, במסגרת ההרצאות של מדריך הסמכויות ובאימונים השונים המתרגלים זאת.

13) אחריות כוללת על רמתם המקצועית והסמכת החניכים במסלולי ההכשרה השונים שנקבעו ע"י מדור הכשרות מ"י.

14) המד"ר רשאי להסתייע בסגן המד"ר (במידה וקיים במוסד ההכשרה) לצורך מימוש חלק מתפקידיו.

ג. תנאים מצטברים:

- 1) אזרח ישראלי או תושב קבע שמלאו לו לפחות 25 שנה.
- 2) אין מניעה לדעת משטרת ישראל לאשר את כשירותו של המועמד לשמש כמד"ר מוסד להכשרת מאבטחים מטעמים של שלום הציבור או בטחון המדינה, לרבות לעניין עברו הפלילי.
- 3) בוגר קורס פיקודי בצה"ל/ מ"י/ שב"כ/ שב"ס ותפקד כמפקד על לוחמים.
- 4) בעל ניסיון בניהול צוות הדרכה, במשך שנתיים לפחות ברצף (תנאי זה כולל תפקיד של מנהל אימון).
- 5) השכלה – 12 שני"ל לפחות.
- 6) שולט בשפה העברית (דיבור, קריאה וכתובה) ברמה טובה מאוד.
- 7) עבר בהצלחה מבחנים במכון תעסוקתי (אישיות, קוגניטיבי, יכולת ניהול) במהלך השנתיים שקדמו להגשת הבקשה.
- 8) עבר ועדת מינוי בראשות רמ"ד הכשרות ונציגים שיקבעו מטעמו.
- 9) דור מעבר לתנאים המפורטים בסעיף זה - מד"רים שאושרו טרם הפצת נוהל זה.

ד. תנאים מקצועיים ייחודיים מצטברים:

- 1) בעל תעודת מדריך ירי בתוקף ומאושר ע"י אגף כלי יריה במשרד לבטי"פ עם וותק של שלוש שנים לפחות.
- 2) אחד מהסעיפים הבאים מתקיים:
 - א) שימש כמד"ר בתחום ההדרכה וההכשרה ביחידת הלוט"ר של צה"ל או במ"י (ימ"מ, גדעונים), לוט"ר-בה"ד מג"ב, שב"ס-מצדה, במשך שנתיים ברציפות, או 5 שנים במצטבר, כל זאת בעשר שנים שקדמו להגשת הבקשה.
 - ב) ניהל צוות הדרכה (ר' תחום/ ר' מגמה/ ר' מחלקת הדרכה וכיו"ב) ב"ארזים", מ"י - ימ"מ, יח' 33, שב"ס-מצדה, במשך שנתיים ברציפות, או 5 שנים במצטבר, כל זאת בעשר שנים האחרונות (הערה- אוכלוסייה זו מחויבת להיות בעלת דרגת כתף של סרן/ פקד ומעלה) או דרגה המקבילה לה בשב"כ.
 - ג) עסק כמדריך לחימה והדריך בפועל, ברמה של "מאבטח בכיר" או קורס "אחיד" במוסד להכשרת מאבטחים המאושר ע"י מ"י או שב"כ, במשך שלוש שנים לפחות, בעשר שנים האחרונות (מינימום 3 קורסים בשנה ברמה זו).

ה. תהליך כניסה לתפקיד של מד"ר

- 1) מעבר בהצלחה של מבחן בקיאות נהלי משטרת ישראל (כולל נהלי אבטחה מונעת) אותם לומד המאבטח בהכשרתו (פטור- מי ששימש קודם לכן כמדריך לחימה במוסד ההכשרה).
- 2) מעבר בהצלחה של מבחן סמכויות למאבטח. המבחן יועבר ע"י המרצה בתחום הסמכויות של המוסד להכשרה (פטור- מי ששימש קודם לכן כמדריך לחימה במוסד ההכשרה).
- 3) הכשרה וחניכה מותאמת אישית למועמד למד"ר
- א) המד"ר הינו הסמכות המקצועית העליונה במוסד ההכשרה, תהליך ההכשרה והחניכה תהיה יסודית ומפוקחת בהתאם.

ב) הכשרה וחניכה של מועמד למד"ר תתוכנן ותותאם ע"י מדור הכשרות ובהתאם לידע ולניסיון הרלוונטיים של המועמד.

ג) ההכשרה והחניכה מהווים תהליך מסנן הבאים לבחון את יכולתו המקצועית והניהולית של המועמד בתחום האבטחה (בשונה מלחימה) במגזר האזרחי (בשונה מהמגזר הביטחוני).

ד) ההכשרה והחניכה של המועמד למד"ר, יבוצעו במקומות, בגופים מאובטחים, במסגרות ובמוסדות הכשרה, שיקבעו ע"י מדור הכשרות, בהתאם לתכנים הנדרשים ולפערים הקיימים אצל המד"ר.

ה) ההכשרה והחניכה יכללו, בין היתר, השתתפות כחניך, חניכה בקורסים ואימונים ברמות ובמינון שיקבע ע"י מדור הכשרות. בנוסף תיתכן חניכה בגוף מאובטח במקומות ובמינון שיקבעו ע"י מדור הכשרות בהתאם לפער הקיים בידע ובניסיון של המד"ר החדש בתחום האבטחה.

4) הכרת בעלי התפקידים השונים במוסד ההכשרה.

5) הכרת נהלי העבודה והתהליכים הפנימיים של מוסד ההכשרה.

6) סיור בכל מתקני המשנה והתשתיות במוסד ההכשרה.

7) הכרות עם מנהלי הביטחון (מנב"טים) (ארצי, אזורי, מתקן) השונים של הגופים המונחים, גופי רישוי העסקים והאחראים על המאבטחים המתאמנים במוסד ההכשרה.

8) הכרות עם משטרת ישראל חטיבת האבטחה והרישוי, מדור הכשרות, לצורך תאום ציפיות, הכרת הנהלים ותהליכי העבודה.

9) הסמכת המד"ר הנכנס מותנית בסיום בהצלחה של השלבים שצוינו לעיל.

1. היעדרות מד"ר ומינוי ממלא מקום

1) במקרה של היעדרות מד"ר, מכל סיבה שהיא, סגן המד"ר, אם קיים, ימלא את מקומו ואם לא קיים, ימלא את מקומו ר' תחום בקרה, בטיחות וחניכה.

2) היעדרות מד"ר ממוסד ההכשרה למעלה מיום אחד ועד שלושה שבועות, מחייבת דיווח בכתב למדור הכשרות וציון שם ממלא מקום המד"ר בתקופת היעדרותו.

3) במקרה של היעדרות מד"ר, או סגן מד"ר (אם קיים) מכל סיבה שהיא, העולה שלושה שבועות ברציפות, לא תאושר העברת קורסים או אימונים ללא מחליף שעומד על בקריטריונים למד"ר או ס' מד"ר, ומאושר מראש ע"י מדור הכשרות לרמה הנדרשת.

7. סגן מד"ר:

א. הגדרת תפקיד:

1) מוסד הכשרה המחזיק 4 מתקנים ומעלה מחויב במינוי סגן מד"ר.

אופציונלי – פחות מתקני משנה.

2) עוזר מד"ר וממלא מקומו בהיעדרו.

3) כפוף ישירות למד"ר מוסד ההכשרה.

4) מבצע תפקיד זה במשרה יחידה.

ב. פירוט התפקיד:

1) עוזר מד"ר מוסד ההכשרה לכל הנושאים המקצועיים.

2) אחראי על תחומים שיקבעו ע"י מד"ר מוסד ההכשרה ובאישור מדור הכשרות.

3) בעת שמשמש כממלא מקום מד"ר הוא בעל האחריות המקצועית לביצוע תפקידי המד"ר כפי שהוגדרו בפרק זה.

ג. **תנאים מצטברים:**

- 1) עומד בקריטריונים של מדריך ירי לחימה בכיר ובעל ותק של שנתיים לפחות בתפקיד זה.
- 2) עבר בהצלחה מבחנים במכון תעסוקתי (אישיות, קוגניטיבי, יכולת ניהול), כפי שמבוצע לרמת מד"ר.
- 3) עבר ועדת מינוי בראשות רמ"ד הכשרות בחטיבת האבטחה ונציגים שיקבעו מטעמו.

8. **ר' תחום בקרה, בטיחות וחניכה:**

א. **הגדרת תפקיד**

- 1) כפוף ישירות למד"ר מוסד ההכשרה.
- 2) אחראי לבצע פיקוח ובקרה מקצועיים על מוסד ההכשרה, התאום, ההדרכה, החניכים, היבטים לוגיסטיים וכלל תהליכי העבודה במוסד ההכשרה עצמו ובמתקנים עמם פועל מוסד ההכשרה.
- 3) אחראי על ביצוע חניכה למדריכי ירי לחימה וליווי תהליכי החניכה לכלל המדריכים בכל התחומים במוסד ההכשרה בכפוף לדרישות המשטרה.
- 4) אחראי על שמירת כשירותם של כלל מדריכי הירי והלחימה שאושרו ע"י מדור הכשרות למוסד ההכשרה בהתאם לרמה אליה אושרו ובהתאם לדרישות מדור הכשרות לנושא שמירת כשירת מדריכים.
- 5) ממלא מקום של המד"ר או סגן המד"ר בהעדרם.
- 6) אחראי על הבטיחות הכללית במוסד ההכשרה: איתור ודיווח על מפגעי בטיחות, תיקון המפגעים ועמידה של מוסד ההכשרה בדרישות החוק להיבט הבטיחות והנחיות מ"י לנושא זה.
- 7) תחקור אירועי בטיחות במוסד ההכשרה ודיווחם למ"י.
- 8) ביצוע הדרכות פנימיות לסגל מוסד ההכשרה ודיווחם למ"י.

ב. **תנאים מצטברים:**

- 1) אזרח ישראלי או תושב קבע שמלאו לו לפחות 25 שנה.
- 2) אין מניעה לדעת משטרת ישראל לאשר את כשירותו של המועמד לשמש ר' תחום בקרה, בטיחות וחניכה במוסד להכשרת מאבטחים מטעמים של שלום הציבור או בטחון המדינה, לרבות לעניין עברו הפלילי.
- 3) בעל תעודת מדריך ירי מאושר ע"י אגף כלי ירייה במשרד לבטי"פ.
- 4) בוגר קורס פיקודי בצה"ל/ מ"י/ שב"כ/ שב"ס ותיפקד כמפקד על לוחמים או כמדריך לחימה.
- 5) השכלה – 12 שני"ל לפחות.
- 6) בוגר קורס ממונה בטיחות/ נאמן בטיחות של משרד הכלכלה.
- 7) שולט בשפה העברית (דיבור, קריאה וכתובה) ברמה טובה מאוד.
- 8) עבר ועדת מינוי בראשות רמ"ד הכשרות בחטיבת האבטחה או נציגים שיקבעו מטעמו.

ג. **תנאים מקצועיים ייחודיים מצטברים**

- 1) בעל ניסיון כמדריך ירי לחימה בכיר במשך שנתיים ברצף.
- 2) במוסד הכשרה בו היקף ההכשרות הוא לרמת בסיסי בלבד, ניתן לאשר ר' תחום בקרה, בטיחות וחניכה בעל וותק של שנתיים לפחות כמדריך ירי לחימה לרמת מתקדם.

9. **מדריך ממונה:**

א. **הגדרת תפקיד:**

- 1) פיקוח על כלל ההכשרות המתקיימות במתקן המשנה.
- 2) המדריך הממונה יהווה זרוע של מד"ר מוסד ההכשרה לכל דבר ועניין ליישום הנחיות המשטרה בנושא הכשרות מאבטחים.
- 3) המדריך הממונה אחראי על כלל ההכשרות המתבצעות במתקן המשנה והמדריכים הפועלים בו לרבות מומחי התוכן.

ב. **תנאים מצטברים:**

- 1) המדריך הינו מדריך מסגל הקבע של מוסד ההכשרה.
- 2) המדריך הוסמך להדרכת ירי / קמ"ג ומחזיק בתעודת מדריך בתוקף (של מדור הכשרות), בעל וותק של שנתיים לפחות בהדרכת מאבטחים בגופים מונחי משטרה.
- 3) מדריך ממונה יוצב במתקן המשנה, בהיותו בעל הסמכה להדרכה בהתאם לסוג ההכשרה הגבוהה מבין ההכשרות המתקיימות במתקן המשנה.
- 4) מינוי מדריך ממונה הינו למתקן אחד ולא ניתן למנות אותו למתקן נוסף.
- 5) המדריך הממונה יהיה נוכח משך כל שעות ההכשרה מתחילתה ועד סיומה בהתקיים 2 מסגרות ומעלה.

10. **מנהל אימון**

א. **הגדרת תפקיד:**

- 1) אחראי לניהולו של הקורס המתבצע, מתחילתו ועד סופו, או של כל אימון (חד יומי, דו יומי וכו') כולל אחריות לעמידה במטרות הקורס, בסיליבוס ובלוחות זמנים, בהתאם לתיק הקורס, מערכי שיעור, הוראות הבטיחות ובהתאם להנחיות מ"י.
- 2) אחראי לקליטת החניכים לקורס, טיפול בבעיות משמעת, מתן מענה לבעיות החניכים, ריכוז הטיפול בחניכים בעייתיים, ביצוע שיחות אזהרה ובקשות להדחה, פתרון תקלות, ניהול לוגיסטי, כתיבת חוות דעת, הסמכת החניכים וסיכומי הכשרות והעברת דיווחים לפי הנחיות מ"י ובהתאם לפורמטים הקיימים.
- 3) מנהל אימון **חייב להיות נוכח** בהגעת חניכים בפתיחת כל הכשרה (קורס או אימון) באימון פירוטכני, מבחני ירי ומבחני קרב מגע.
- 4) בהכשרה (קורס או ריענון) המתבצעת במתקן משנה של מוסד ההכשרה, מנהל אימון חייב להיות נוכח במשך כל ההכשרה (בהעדר מדריך ממונה).
- 5) מנהל אימון רשאי לנהל קורס אחד ואימון אחד (חד יומי, דו יומי) בו זמנית, או שני אימונים חוזרים (חד יומי/ דו יומי) בו זמנית, אך לא יותר מכך.

ב. **תנאים מצטברים:**

עומד בקריטריונים של מדריך ירי ולחימה או מדריך קרב מגע וכושר גופני, בקורס הרלוונטי.

11. מנהל תאום

א. הגדרת תפקיד:

- 1) כפוף ישירות למד"ר מוסד ההכשרה.
- 2) אחראי על הוצאה לפועל של קורסים ואימונים, הקצאת תשתיות, כלכלה, לינה ואמצעים מיוחדים למסגרות האימון השונות.
- 3) אחראי על כלל הדיווחים הנדרשים למ"י, בהתאם לנוהל זה, למנהלי הביטחון בגופים וכן חברות האבטחה המעסיקים והמפעילים את המאבטחים.
- 4) אחראי על הזנת נתוני החניכים והכשרתם במערכת תו התקן הממוחשבת.
- 5) אחראי על הכנה ומתן תעודות סמכויות לחניכים המוסמכים בהכשרות השונות, בהתאם לנהלים ולהנחיות חטיבת האבטחה בנושא זה.
- 6) אחראי לתאום אימונים על בסיס לוח זמנים שלדי של כל סוג אימון, רשימת מדריכים ורשימת תשתיות, מאושרים וחתומים ע"י המד"ר.
- 7) מנהל תאום יפעל בסביבת עבודה מתאימה, הכוללת משרד, מחשב ועזרי שליטה מתאימים לביצוע תפקידו.
- 8) מנהל תאום יועסק במוסד להכשרה במשרה מלאה.

ב. תנאים מצטברים:

- 1) אין כל מניעה לדעת מ"י לאשר את כשירותו של המועמד לשמש כמנהל תאום כאמור מטעמים של שלום הציבור או ביטחון המדינה לרבות עניין עברו הפלילי.
- 2) אזרח ישראלי או תושב קבע בישראל שמלאו לו 21 שנים לפחות.
- 3) בעל ניסיון בניהול עובדים, ניהול פרויקטים וכו'...
- 4) בוגר 12 שנות לימוד לפחות.

ג. תהליך כניסה לתפקיד

- 1) הכרות עם בעלי התפקידים השונים במוסד ההכשרה.
- 2) הכרות עם נהלי העבודה והתהליכים הפנימיים של מוסד ההכשרה.
- 3) סיור בכל מתקני מוסד ההכשרה.
- 4) הכרת המבנה האירגוני במדור הכשרות / חטיבת האבטחה ורישוי/ משטרת ישראל.
- 5) הכרת הנהלים והנחיות של חטיבת אבטחה ורישוי/ מדור הכשרות.
- 6) הכרות עם המנהלים של חברות האבטחה ומנהלי הביטחון של הגופים המונחים.
- 7) הכרת נהלי משטרת ישראל/ חטיבת האבטחה אותם לומד המאבטח בהכשרתו.

12. מדריך ירי ולחימה - תנאים כללים:

- א. אזרח ישראלי או תושב קבע בישראל שמלאו לו 21 שנים לפחות.
- ב. אין מניעה לדעת משטרת ישראל לאשר את כשירותו של המועמד לשמש כמדריך מטעמים של שלום הציבור או בטחון המדינה, לרבות לעניין עברו הפלילי.
- ג. בעל תעודת מדריך ירי מאושרת ותקפה של אגף כלי ירייה במשרד לבט"פ.
- ד. עבר הכשרה ייעודית (וריענונים ככל שנדרש) למדריך ירי ולחימה ע"פ הנחיות מ"י/ חטיבת האבטחה והרישוי, והוסמך לכך ע"י מד"ר מוסד ההכשרה.
- ה. שירת בצה"ל / מ"י/ שב"ס / שב"כ כלוחם או כמדריך לחימה.
- ו. השכלה - 12 שני"ל לפחות.

ז. שולט בשפה העברית (דיבור, קריאה וכתיבה) ברמה טובה מאוד.

11. תהליך כניסה לתפקיד של מדריך ירי ולחימה

(1) הכרות עם בעלי התפקידים השונים במוסד ההכשרה ומתקני המשנה.

(2) הכרות עם נהלי העבודה והתהליכים הפנימיים של מוסד ההכשרה.

(3) סיור בכל מתקני ההכשרה עמם פועל מוסד ההכשרה.

(4) הכרת נהלי משטרת ישראל/ חטיבה האבטחה והרישוי אותם לומד המאבטח בהכשרתו.

(5) מעבר בהצלחה של הדרכה ומבחן סמכויות למאבטח.

13. מדריך לחימה למאבטח בסיסי:

א. רשאי להדריך עד 6 ימי הכשרה.

ב. עומד בכל התנאים הכלליים של מדריך ירי ולחימה (לפי סעיף 12).

ג. בנוסף ביצע תהליך הכשרה וחניכה באחריות המד"ר ע"פ המתווה הבא:

(1) ראיון עם נציג מדור הכשרות המטפל בנושא הסמכת מדריכים.

(2) ביקור והכרות בשני גופים מונחים לפחות אליו משתייכים המאבטחים המוכשרים שהנם ברמת

מאבטח בסיסי – יועבר אישור מנב"ט.

(3) מדריך שלא היה מאבטח בפועל יצטרך לבצע פרק של ליווי מערך אבטחה במתקן אחד לפחות של גוף

מייצג שמוסד ההכשרה מכשיר את מאבטחיו ברמת מתקדם, למשך משמרת אחת לפחות – יועבר

אישור מנב"ט.

(4) ליווי קורס ברמת מאבטח בסיסי כצופה.

(5) ליווי ריענון ברמת מאבטח בסיסי - חד יומי, כצופה.

(6) ליווי ריענון ברמת מאבטח בסיסי - חד יומי, כעוזר מדריך.

(7) ליווי קורס ברמת מאבטח בסיסי כעוזר מדריך.

(8) הדרכה בריענון ברמת מאבטח בסיסי תחת חניכה של מדריך ברמת מתקדם לפחות, תוך צפייה ובחינה

של המד"ר ור' תחום בקרה, בטיחות וחניכה.

(9) הדרכה בקורס ברמת מאבטח בסיסי תחת חניכה של מדריך ברמת מתקדם לפחות, תוך צפייה ובחינה

של המד"ר ור' תחום בקרה, בטיחות וחניכה.

(10) למידת נהלי משטרת ישראל/ חטיבה האבטחה אותם לומד המאבטח בהכשרתו ונוהל זה.

(11) מעבר בהצלחה של הדרכה ומבחן סמכויות למאבטח. המבחן יינתן ויבדק ע"י מדריך בתחום

הסמכויות הפועל במוסד להכשרה.

(12) המלצה להסמכה של מד"ר בכתב, בהסתמך על סיכום חניכה שיכלול: חוות דעת, בקורות

ודו"חות תצפית על המדריך במהלך עבודתו כמדריך ופירוט תהליך ההסמכה ובכפוף לאישור המד"ר.

(13) כלל נתוני החניכה לרבות המלצת מד"ר / ר' תחום יועברו לבחינת מדור הכשרות למתן

אישור הסמכה למדריך.

14. מדריך לחימה מתקדם:

א. רשאי להדריך קורסים של עד 15 ימי הכשרה (מתקדם א').

ב. עומד בכל התנאים הכלליים של מדריך ירי ולחימה (לפי סעיף 12 לעיל).

ג. אחד מהסעיפים הבאים מתקיים:

(1) שירת כמדריך לחימה במקומות הבאים:

- (א) בה"ד מג"ב/ מדריך קורס יסמ"גים במשך שנתיים לפחות במהלך 5 שנים שקדמו להגשת המועמדות.
- (ב) צה"ל / מדריך בביה"ס לוט"ר, צה"ל / בוגר קורס לוחמה בלוט"ר ששימש מדריך לוט"ר (מקצוע 547 בדף המקצוע הצבאי) - ביה"ס ללוט"ר, דובדבן, שלד"ג, 76, 504, ש' 13 והקים בתקופת שירותו לפחות 6 הכשרות וחלפו מקסימום 5 שנים מיום שחרורו להגשת הבקשה.
- (ג) שימש כמאבטח בגופים מונחי מ"י ברמת מתקדם א' במשך שנתיים לפחות ב-5 שנים שקדמו להגשת הבקשה.
- (ד) הדריך שנה לפחות כמדריך ירי ולחימה למאבטח בסיסי, כאשר הדריך לפחות 60 אימוני ירי (בטווח של שנה עד שנתיים) ברמת מאבטח בסיסי.

ד. ביצע תהליך הכשרה וחניכה באחריות המד"ר ע"פ המתווה הבא:

- (1) ראיון עם נציג מדור הכשרות המטפל בנושא הסמכת מדריכים.
- (2) ביקור והכרות בשני גופים מונחים לפחות אליו משתייכים המאבטחים המוכשרים שהנם ברמת מתקדם - יועבר אישור מכל אחד מהמנב"טים שליווה את הביקור.
- (3) מדריך שלא היה מאבטח בפועל ילווה מערך אבטחה בשני מתקנים של גוף מייצג שמוסד ההכשרה מכשיר את מאבטחיו ברמת מתקדם, למשך משמרת אחת לפחות בכל מתקן - יועבר אישור מנב"ט.
- (4) ליווי קורס ברמת מתקדם כצופה.
- (5) ליווי קורס ברמת מתקדם כעוזר מדריך.
- (6) ליווי ריענון ברמת מתקדם - חד יומי וריענון דו יומי, כצופה.
- (7) ליווי ריענון ברמת מתקדם - חד יומי ודו יומי, כעוזר מדריך.
- (8) הדרכה בקורס ברמת מתקדם תוך צפייה ובחינה של המד"ר ור' תחום בקרה, בטיחות וחניכה.
- (9) למידת נהלי משטרת ישראל/ חטיבה האבטחה ורישוי אותם לומד המאבטח בהכשרתו ומעבר מבחן בהצלחה.
- (10) מעבר בהצלחה הדרכה ומבחן סמכויות למאבטח.
- (11) המלצה להסמכה של מד"ר בכתב, בהסתמך על סיכום חניכה שיכלול: חוות דעת, בקורות ודו"חות תצפית על המדריך במהלך עבודתו כמדריך ופירוט תהליך ההסמכה ובכפוף לאישור המד"ר.
- (12) כלל נתוני החניכה לרבות המלצת מד"ר / ר' תחום יועברו לבחינת מדור הכשרות למתן אישור הסמכה למדריך.

15. מדריך לחימה בכיר:

- א. רשאי להדריך את כל הקורסים והאימונים, בכל הרמות, כולל קורס מאבטח בכיר.
- ב. עומד בכל התנאים הכללים של מדריך ירי ולחימה (לפי סעיף 12).

ג. אחד מהסעיפים הבאים מתקיים:

- (1) שירת כמדריך לחימה במשטרת ישראל (ימ"מ/ יח' 33) / שב"כ ארזים/ בה"ד מג"ב בית חורון במגמת לוט"ר (בדרגת פקד לפחות), זאת במשך שנתיים לפחות, במהלך 5 שנים שקדמו להגשת המועמדות.
- (2) שימש כק' לוחמה בצה"ל ביח' הלוט"ר (מקצוע 547 בדף המקצוע הצבאי) - ביה"ס ללוט"ר, דובדבן, שלד"ג, 76, 504, ש' 13 והקים בתקופת שירותו לפחות 6 הכשרות, וחלפו מקסימום 5 שנים מיום שחרורו להגשת הבקשה.
- (3) שירת כמאבטח ברמת "אחיד" בשב"כ או בגופים המונחים ע"י שב"כ, בימ"מ, מאבטח בכיר א' בגופים המונחים ע"י מ"י, בשב"כ, בצה"ל/ 8133 (אבטחת קצינים בכירים), במשך שנתיים לפחות, במהלך 5 שנים שקדמו להגשת המועמדות.

4) שירת כמאבטח ברמת בכיר ב' מונחה משטרת ישראל במשך שנתיים לפחות במהלך 5 שנים שקדמו להגשת המועמדות.

5) הדריך שנה לפחות כמדריך ירי לחימה ומנהל אימון לרמת מתקדם בגופים מונחי מ"י במשך 10 קורסים לפחות.

ד. ביצע תהליך הכשרה וחניכה באחריות המד"ר ע"פ המתווה הבא:

- 1) ראיון עם נציג מדור הכשרות המטפל בנושא הסמכת מדריכים.
- 2) ביקור והכרות עם הגוף המונחה אליו משתייכים המאבטחים המוכשרים.
- 3) מדריך שהתקבל לרמת בכיר על פי תבחין סעיף ג 4) לא עבד בעת שירותו כמאבטח עם אקדח ולכן יבצע חפיפה לרמת מתקדם וידריך חצי שנה עד לרמת מתקדם ב' באימוני אקדח בלבד. בסיום חצי שנה זו בהתאם לחוות דעת מד"ר ימשיך תהליך חניכה וחפיפה לרמת בכיר.
- 4) מדריך שלא היה מאבטח בפועל ילווה מערך אבטחה במתקן של גוף שמוסד ההכשרה מכשיר מאבטחיו ברמת בכיר למשך 2 משמרות לפחות.
- 5) ליווי קורס ברמת בכיר: חצי קורס ראשון, כצופה, וחצי קורס שני כעוזר מדריך.
- 6) ליווי ריענון ברמת בכיר - חד יומי וריענון דו יומי, כצופה.
- 7) ליווי ריענון ברמת בכיר - חד יומי וריענון דו יומי, כעוזר מדריך.
- 8) הדרכה בריענון חד יומי ברמת בכיר, תוך צפייה ובחינה של המד"ר ור' תחום בקרה, בטיחות וחניכה.
- 9) הדרכה בקורס ברמת בכיר - תחת חניכה של מדריך ותיק, תוך צפייה ובחינה של המד"ר ור' תחום בקרה, בטיחות וחניכה.
- 10) המלצה להסמכה של המד"ר בכתב, בהסתמך על סיכום חניכה שיכלול: חוות דעת, בקרות ודו"חות תצפית על המדריך במהלך עבודתו כמדריך ופירוט תהליך ההסמכה.
- 11) כלל נתוני החניכה לרבות המלצת מד"ר/ר' תחום יועברו לבחינת מדור הכשרות למתן אישור הסמכה למדריך.

16. מדריך קרב מגע וכושר גופני - תנאים כלליים:

- א. אזרח ישראלי או תושב קבע שמלאו לו לפחות 21 שנה.
- ב. אין כל מניעה לדעת משטרת ישראל לאשר את כשירותו של המועמד לשמש כמדריך מטעמים של שלום הציבור או בטחון המדינה, לרבות לעניין עברו הפלילי.
- ג. בעל תעודת מדריך תחת איגוד או התאחדות המוכרים ב-SportAccord ומוכרים על ידי מינהל הספורט, בהתאם לרשום בתקנות הספורט (חיוב בתעודת הסמכה) כפי המעודכן באתר מינהל הספורט.
- ד. בעל תעודת: מדריך אומנות לחימה בסיס מטעם משרד התרבות והספורט/ מנהל הספורט לעניין ענפי אומנויות לחימה/קרב שאינם מוכרים ב-SportAccord ואין לגביהם התאחדות/איגוד ספורט מוכר בישראל (החל מ-1.9.12) בהתאם לרשום בתקנות הספורט (חיוב בתעודת הסמכה) כפי המעודכן באתר מינהל הספורט.
- ה. במידה ואינו בעל חגורה כחולה לפחות בקרב מגע ישראלי - יחויב בהשתלמות מקצועית בת 5 ימים ומבחן מסמך.
- ו. בעל הסמכה כמגיש עזרה ראשונה מטעם מד"א או רמה מקבילה בגוף שהוסמך לכך ע"י משרד הבריאות - הכשרה בת לפחות 44 שעות שהנה בתוקף (ההכשרה תקפה לשנתיים).

ז. בעל ניסיון בהדרכת קמ"ג במסגרת צבאית (מדריך בהגדרה ולא נע"ת) או במסגרת אזרחית של חניכים מעל גיל 16, במשך שנתיים לפחות במהלך ה-5 שנים האחרונות או שימש כמאבטח ברמת מתקדם א' במשך שנתיים לפחות במהלך ה-5 שנים האחרונות.

ח. שירת בצה"ל/מ"י, כלוחם, מדריך לחימה או מדריך קרב מגע (לא נע"ת).

ט. השכלה - 12 שני"ל לפחות.

י. שולט בשפה העברית קרוא וכתוב ברמה טובה מאוד.

יא. מדריך קרב מגע וכושר גופני ברמה מסוימת, כפי שיצוין בהמשך, רשאי להדריך אימונים חוזרים רק של קורסים אותם מוסמך להדריך ע"פ התנאים, ולא אימונים ברמה גבוהה יותר (לדוגמא, מדריך קרב מגע מתקדם לא רשאי להדריך אימון חד יומי/ דו יומי שרשאי להדריך מדריך קרב מגע בכיר).

יב. תהליך כניסה לתפקיד של מדריך:

- 1) ראיון עם נציג מדור הכשרות המטפל בנושא אישור מדריכים.
- 2) הכרות עם בעלי התפקידים השונים של מוסד ההכשרה.
- 3) הכרת נהלי העבודה והתהליכים הפנימיים של המוסד להכשרה.
- 4) סיור בכל מתקני ההכשרה של המוסד להכשרה.
- 5) השתתפות בסדנא לתקשורת בינאישית אותה עובר המאבטח כחלק מהכשרתו.
- 6) הכרת נהלי משטרת ישראל/חטיבה אבטחה ורישוי אותם לומד המאבטח בהכשרתו.
- 7) מעבר בהצלחה של הדרכת ומבחן סמכויות למאבטח.
- 8) מעבר בהצלחה השתלמות בת 5 ימים בקרב מגע ומעבר מבחן בהצלחה בסיומה.

17. ר' תחום קרב מגע וכושר גופני

א. הגדרת תפקיד:

- 1) משמש סמכות מובילה במוסד ההכשרה בתחום הקמ"ג והכושר הגופני.
- 2) מבצע תפקיד זה במשרה מלאה.

ב. פירוט התפקיד:

- 1) כפוף באופן ישיר למד"ר.
- 2) אחראי ישירות לניהולם המקצועי של מדריכי הקמ"ג במוסד הכשרה ויישום הנחיות של מ"י/ חטיבה האבטחה בתחום הקמ"ג והכושר הגופני.
- 3) אחראי על מערכי השיעור, תיקי האימון והוראות הבטיחות.
- 4) אחראי ישירות על תהליך ליווי והחניכה של כל מדריך קרב מגע ועל רמתם המקצועית של מדריכי קרב המגע וכן אחראי על ביצוע הבקרה על המדריכים.
- 5) יבצע אימון קרב מגע לכל מדריכיו אחת לשלושה חודשים.
- 6) אחראי על חניכת מדריכי ירי ולחימה לביצוע בחני כושר בכפוף לאישור מדור הכשרות.
- 7) בעל הסמכות להמליץ למד"ר על העלאת מדריך מרמה לרמה בתחום הקמ"ג.
- 8) אחראי על רמתם המקצועית והסמכת החניכים בתחום קרב המגע והכושר הגופני במסלולי ההכשרה השונים שנקבעו ע"י מ"י.

9) אחראי לביצוע תחקירי אירועים חריגים בתחומו ודיווחם למ"י.

10) אחראי על תשתיות אולם קמ"ג, ציוד קמ"ג ומתקני בוחן כושר מבחינה בטיחותית ומקצועית.

ג. תנאים מצטברים:

1) אזרח ישראלי או תושב קבע שמלאו לו לפחות 25 שנה.

- (2) אין כל מניעה לדעת משטרת ישראל לאשר את כשירותו של המועמד לשמש כמדריך מטעמים של שלום הציבור או בטחון המדינה, לרבות לענין עברו הפלילי.
- (3) בעל "חגורה שחורה" לפחות או ברמה מקבילה לה בקרב מגע.
- (4) בוגר קורס מדריכים בהתמחות בקרב מגע מטעם מוסד מוכר ע"י משרד התרבות והספורט.
- (5) בעל הסמכה כמגיש עזרה ראשונה מטעם מד"א או רמה מקבילה בגוף שהוסמך לכך ע"י משרד הבריאות – הכשרה בת לפחות 44 שעות.

(6) בעל ניסיון של שנתיים לפחות בהדרכת חניכים מעל גיל 16 באחת מאומנויות הלחימה המוכרות ע"י משרד התרבות והספורט.

(7) שירת בצה"ל/מ"י/שב"כ/שב"ס כלוחם או כמדריך לחימה או כמדריך קרב מגע.

(8) השכלה - 12 שני"ל לפחות.

(9) שולט בשפה העברית (דיבור, קריאה וכתובה) ברמה טובה מאוד.

(10) וותק של לפחות שנה כמדריך קמ"ג בכיר במוסדות להכשרת מאבטחים מונחי מ"י.

ד. תהליך ההכשרה וחניכה באחריות המד"ר ע"פ המתווה הבא:

(1) ההכשרה וחניכה מותאמת אישית למועמד לר' תחום קרב מגע

- א) ההכשרה וחניכה של מועמד לתפקיד תתוכנן ותותאם לידע ולניסיון הרלוונטיים של המועמד.
- ב) מאחר ור' תחום קמ"ג וכושר גופני הוא הסמכות המקצועית במוסד ההכשרה בקרב מגע וכושר גופני, תהליך ההכשרה והחניכה יסודיים ומשמעותיים בהתאם.
- ג) ההכשרה והחניכה של המועמד, יבוצעו במקומות, בגופים מאובטחים ובמסגרות שיקבעו בתאום עם מדור הכשרות ובהתאם לתכנים הנדרשים ולפערים הקיימים אצל המועמד.
- ד) ההכשרה והחניכה יכללו, בין היתר, הדרכה וניהול (באופן מבוקר) של קורסים ואימונים ברמות ובמינון שיקבע ע"י מדור הכשרות. בנוסף תיתכן חניכה בגוף מאובטח במקומות ובמינון שיקבעו ע"י מדור הכשרות (בהתאם לפער הקיים בידע ובניסיון אצל המועמד).

(2) הכרות עם בעלי התפקידים השונים במוסד ההכשרה.

(3) הכרות עם נהלי העבודה והתהליכים הפנימיים של המוסד להכשרה.

(4) סיור בכל מתקני ההכשרה של המוסד להכשרה.

(5) למידת נהלי משטרת ישראל/ חטיבה האבטחה אותם לומד המאבטח בהכשרתו.

(6) מעבר בהצלחה של מבחן סמכויות למאבטח. המבחן יינתן ויבדק ע"י מדריך בתחום הסמכויות הפועל במוסד להכשרה.

(7) השתתפות בסדנא לתקשורת בינאישית אותה עובר המאבטח כחלק מהכשרתו.

(8) בחינה ואישור המועמד ע"י מדור הכשרות.

(9) הכרות עם מנהלי האבטחה (ארצי, מחוזי, אזורי, תחומי, מתקן) השונים של הגופים המונחים, גופי רישוי העסקים, האחראים על המאבטחים המוכשרים.

(10) הכרות עם מדור הכשרות, לצורך תאום ציפיות, הכרת הנהלים ותהליכי העבודה.

(11) אישור המועמד ע"י ר' תחום קרב מגע ארצי משטרת ישראל.

(12) ביצוע וועדת מינוי בראשות רמ"ד הכשרות או נציג מטעמו.

18. מדריך לקרב מגע וכושר גופני לרמת בסיסי:

א. רשאי להדריך קורסים של עד 6 ימי ההכשרה.

ב. עומד בכל התנאים הכלליים של מדריך קרב מגע וכושר גופני (סעיף 17).

ג. ביצע תהליך הכשרה וחניכה באחריות המד"ר ע"פ המתווה הבא :

- 1) ביקור והכרות עם הגוף המונחה אליו משתייכים המאבטחים המוכשרים, כולל הנהלים והמתקנים.
 - 2) מדריך שלא היה מאבטח בפועל יצטרך לבצע פרק של ליווי מערך אבטחה במתקנים שמוסד ההכשרה מכשיר למשך 2 משמרות של 8 שעות.
 - 3) ליווי קורס למאבטח בסיסי- כצופה.
 - 4) עוזר מדריך בקורס למאבטח בסיסי - יחד עם מדריך מוסמך.
 - 5) ליווי שני ריענונים למאבטח בסיסי- כעוזר מדריך.
 - 6) הדרכה בקורס נוסף וריענון תחת חניכה של ר' תחום קמ"ג ומתן חוות דעת.
 - 7) המלצה להסמכה של ר' תחום קמ"ג והמד"ר בכתב, תוך הצגת חוות דעת, בקורות ותצפיות על המדריך במהלך החניכה, ופירוט תהליך החניכה.
 - 8) כלל נתוני החניכה לרבות המלצת מד"ר/ר' תחום יועברו לבחינת מדור הכשרות למתן אישור הסמכה למדריך.
- ד. מועמד למדריך קמ"ג שלא שירת כלוחם או מדריך לחימה בצה"ל / מ"י / שב"כ / שב"ס יאושר לחניכה לרמת בסיסי וימתין שנתיים טרם הגשתו לרמת מתקדם כאשר בכל שנה העביר לפחות עשרה קורסים ברמת בסיסי.

ה. מדריך שלא שירת כלוחם או מדריך לחימה בצה"ל / מ"י / שב"כ / שב"ס, לא יאושר לתחילת חניכה לרמת בכיר ולא יאושר כמדריך ממונה.

19. מדריך מתקדם לקרב מגע וכושר גופני :

- א. רשאי להדריך קורסים של עד 15 ימי הכשרה (מתקדם א').
- ב. עומד בכל התנאים הכלליים של מדריך קרב מגע וכושר גופני (סעיף 17).
- ג. אחד מהסעיפים הבאים מתקיים-
- 1) שירת כמדריך קרב מגע בבה"ד מג"ב בית חורון, במשך שנתיים לפחות במהלך 5 שנים שקדמו להגשת המועמדות.
 - 2) שירת כמאבטח ברמת "אחיד"/"ריכוזי קהל" במ"י/ימ"מ, כמאבטח ברמת מתקדם א' ומעלה בגופים המונחים ע"י מ"י, בשב"כ, בגופים המונחים ע"י השב"כ, בצה"ל/ 8133 (אבטחת קצינים בכירים), במשך שנתיים לפחות, במהלך 5 שנים שקדמו להגשת המועמדות.
 - 3) הדריך שנה לפחות כמדריך קמ"ג למאבטח בסיסי, כאשר במהלך השנה הדריך לפחות 15 קורסים במלואם ברמת מאבטח בסיסי.

ד. ביצע תהליך הכשרה וחניכה באחריות המד"ר ע"פ המתווה הבא :

- 1) ביקור והכרות עם הגוף המונחה אליו משתייכים המאבטחים המוכשרים, כולל הנהלים והמתקנים – אישור מנב"ט.
- 2) מדריך שלא היה מאבטח בפועל ילווה מערך אבטחה במתקנים שמוסד ההכשרה מכשיר למשך 2 משמרות, של 8 שעות כל משמרת – אישור מנב"ט.
- 3) ליווי קורס מתקדם רמה א', אימון חד יומי ודו יומי, כצופה.
- 4) ליווי שני קורסים נוספים, אימון חד יומי ודו יומי, כעוזר מדריך.
- 5) הדרכה בקורס נוסף, אימון חד יומי ודו יומי תחת חניכה של ר' תחום ותוך צפייה ובחינה של המד"ר.
- 6) המלצה להסמכה של ר' התחום והמד"ר בכתב, תוך הצגת חוות דעת, בקורות ותצפיות על המדריך במהלך עבודתו כמדריך לחימה למאבטח מוסמך, ופירוט תהליך ההסמכה.

7. כלל נתוני החניכה לרבות המלצת מד"ר/ר' תחום יועברו לבחינת מדור הכשרות למתן אישור הסמכה למדריך.

20. **מדריך בכיר לקרב מגע וכושר גופני:**

- א. רשאי להדריך בכל רמות ההכשרה.
- ב. עומד בכל התנאים הכלליים של מדריך קרב מגע וכושר גופני (סעיף 17).
- ג. **אחד מהסעיפים הבאים מתקיים-**
 1. שירת כמדריך קרב מגע באחד מארגוני הביטחון בישראל, למשך שנתיים לפחות, במהלך 5 שנים שקדמו להגשת המועמדות.
 2. הדריך שנתיים לפחות כמדריך קמ"ג בקורסים ברמה של מתקדם בגופים מונחים ע"י מ"י (הדריך 8 קורסים במלואם ברמת מתקדם ב' ושני קורסים לרמת מתקדם א').
 - ד. **בנוסף, ביצע תהליך הכשרה וחניכה באחריות המד"ר ע"פ המתווה הבא:**
 1. ביקור והכרות עם הגוף המונחה אליו משתייכים המאבטחים – אישור מנב"ט.
 2. מדריך שלא היה מאבטח בפועל יצטרך לבצע פרק של ליווי מערך אבטחה במתקן של גוף שמוסד ההכשרה מכשיר ומאבטחיו ברמת בכיר למשך 2 משמרות לפחות של 8 שעות כל משמרת - אישור מנב"ט.
 3. ליווי קורס ברמת בכיר: חצי קורס ראשון, כצופה, וחצי קורס שני כעוזר מדריך.
 4. ליווי ריענון ברמת בכיר - חד יומי וריענון דו יומי, כצופה.
 5. ליווי ריענון ברמת בכיר - חד יומי וריענון דו יומי, כעוזר מדריך.
 6. הדרכה בריענון ברמת בכיר - חד יומי וריענון דו יומי, תחת צפייה של ר' תחום קמ"ג.
 7. הדרכה בקורס ברמת בכיר - תחת חניכה של ר' תחום קמ"ג ותוך צפייה ובחינה של המד"ר.
 - ה. המלצה להסמכה של המד"ר/ר' תחום קמ"ג בכתב, בהסתמך על סיכום חניכה שיכלול: חוות דעת, בקורות ודו"חות תצפית על המדריך במהלך עבודתו כמדריך ופירוט תהליך ההסמכה.
 1. כלל נתוני החניכה לרבות המלצת מד"ר/ר' תחום יועברו לבחינת מדור הכשרות למתן אישור הסמכה למדריך.

21. **מעבר של מדריך לחימה/ קרב מגע, מרמה מסוימת לרמה שמעליה (שדרוג):**

- מעבר של מדריך מרמה מסוימת לרמה שמעליה מותנה בהמלצה של ר' התחום הרלוונטי ובאישור המד"ר ובתנאים המצטברים שלהלן:
- א. ותק בהדרכת מאבטחים ובניהול קורסים, ע"פ התנאים והמשכים המצוינים לכל מדריך בפירוט, ברמה אחת מתחת לזו אשר ביחס אליה מבוקש השדרוג.
 - ב. אישור מראש ובכתב לחניכה ע"י מדור הכשרות.
 - ג. חניכה בהתאם להנחיית המד"ר ותוך בחינה אישית של המד"ר.
 - ד. החניכה תכלול את הפעילות הבאה בהתאם לשיטה המצוינת לכל מדריך בפירוט:
 1. ביקור והכרות עם הגוף המונחה אליו משתייכים המאבטחים המוכשרים, כולל הנהלים והמתקנים.
 2. ליווי מערך אבטחה במתקנים שמוסד ההכשרה מכשיר.
 3. ליווי קורסים ואימוני כשירות כצופה.
 4. ליווי קורסים ואימוני כשירות כעוזר מדריך.
 5. הדרכה בקורסים ואימוני כשירות בליווי צמוד של המד"ר.

6) המלצה להסמכה של המד"ר או ר' תחום קרב מגע (כאשר מדובר במדריך קרב מגע) בכתב, תוך פירוט בקורות וחווות דעת ממהלך עבודתו ופירוט תהליך ההסמכה.

7) בחינה ואישור מטעם מדור הכשרות.

22. **כשירות מדריכי לחימה ומדריכי קרב מגע:**

א. **מדריך שלא עבד בתפקידו במוסד ההכשרה חצי שנה עד שנה** – באישור מדור הכשרות, יעבור תדריך ע"י המד"ר, ר' תחום קרב מגע (במידה ומדובר במדריך קרב מגע) או ר' תחום לחימה (במידה ומדובר במדריך לחימה) ובוחן בטיחות ע"י המד"ר, בנוסף יבצע אימון ריענון חד יומי במסגרת חניכה.

ב. **מדריך שלא עבד בתפקידו במוסד ההכשרה מעל שנה ועד שנתיים** – העברת דיווח ובקשה לחזרה לכשירות למדור הכשרות עם לו"ז מפורט לתוכנית חזרה לכשירות, תדריך ע"י מד"ר וראשי התחומים, בוחן בטיחות, קורסי חפיפה (מספר הקורסים ע"פ משך הזמן ומורכבות הקורס. יפורט בבקשה של המד"ר למדור הכשרות) כצופה, תצפית של המד"ר וראשי התחומים על המדריך בהדרכה עצמאית, מכתב חזרה לכשירות של המד"ר.

ג. **מדריך שלא עבד בתפקידו במוסד ההכשרה שנתיים ומעלה** –

1) מדריך ברמת בסיסי - יוגש ע"י מד"ר מוסד ההכשרה כמועמד חדש ובכפוף לעמידה בתבחינים, יחויב בהשתלמות בת 5 ימים בקרב מגע ומעבר מבחן בהצלחה בסיומה.

2) מדריך ברמת מתקדם ובכיר - העברת דיווח ובקשה לחזרה לכשירות למדור הכשרות עם לו"ז מפורט לתוכנית חזרה לכשירות, תדריך ע"י מד"ר וראשי התחומים, בוחן בטיחות, קורסי חפיפה (מספר הקורסים ע"פ משך הזמן ומורכבות הקורס. יפורט בבקשה של המד"ר למדור הכשרות) כצופה, תצפית של המד"ר וראשי התחומים על המדריך בהדרכה עצמאית, מכתב חזרה לכשירות של המד"ר.

3) אישור חזרה לכשירות למדריך יינתן פעם אחת בלבד. מדריך אשר יגיע למצב שבו פעם נוספת נדרש לחזרה לכשירות לאחר אי פעילות של שנתיים ומעלה יידרש לקליטה כמדריך חדש.

23. **מדריך "אבטחה מונעת":**

א. **הגדרת תפקיד:** מעביר הכשרה עיונית ומעשית בנושאי אבטחה ונהלים (למעט לחימה, כושר גופני וקמ"ג):

1) אזרח ישראלי או תושב קבע בישראל שמלאו לו 21 שנים לפחות.

2) אין כל מניעה לדעת משטרת ישראל לאשר את כשירותו של המועמד לשמש כמדריך מטעמים של שלום הציבור או ביטחון המדינה, לרבות לעניין עברו הפלילי.

3) שולט בשפה העברית (קרוא וכתוב)

4) בעל יכולת לתרגול מעשי ב :

א) מגנומטר ידני.

ב) שערי מגנו (להדרכת מאבטחים אשר יעבדו עם שערי מגנו).

ב. תנאים : אחד מהסעיפים הבאים מתקיים

1) מי ששימש כמדריך/עובד אבטחה במשך שנתיים לפחות באחד מהגופים הבאים :

א) ק' אבטחה במ"י ובוגר קורס קציני אבטחה של חטיבת האבטחה במ"י.

ב) מפקד, זוטרי לפחות, בשב"כ/ אגף האבטחה, או ביחידות ק' הביטחון במרחבים.

ג) מפקד, זוטרי לפחות, בצה"ל/ 8133 (היחידה לאבטחת קצינים בכירים).

ד) מנב"ט/ קב"ט בגוף מונחה ע"י מ"י/ שב"כ/ מלמ"ב, בוגר קורס מנהלי אבטחה, או קורס קב"טים

שב"כ/מלמ"ב, שעובד בגוף שמאבטחיו מוכשרים ברמת מתקדם ומעלה.

ה) מדריך בית ספר לאבטחה מונחה מ"י, ברמת מדריך לחימה מתקדם.

ו) מדריך ירי לחימה בכיר במוסד להכשרת מאבטחים מונחה מ"י (ללא וותק שנתיים).

2) בנוסף, ביצע תהליך הכשרה וחניכה באחריות המד"ר ע"פ המתווה הבא :

א) הכרות עם בעלי התפקידים השונים במוסד ההכשרה

ב) הכרות עם נהלי העבודה והתהליכים הפנימיים של המוסד להכשרה

ג) סיור בכל מתקני ההכשרה של המוסד להכשרה

ד) למידה ומעבר בהצלחה של מבחן בקיאות נהלי משטרת ישראל (כולל נהלי אבטחה מונעת) אותם לומד

המאבטח בהכשרתו.

ה) מעבר בהצלחה של הדרכה ומבחן סמכויות למאבטח, המבחן יועבר ע"י המרצה בתחום הסמכויות

של המוסד להכשרה.

ו) ביקור והכרות עם הגוף המונחה אליו משתייכים המאבטחים המוכשרים, כולל הנהלים והמתקנים.

ז) ליווי קורס- פרק האבטחה המונעת, כצופה.

ח) הדרכה בשני קורסים נוספים תחת חניכה של מדריך ותיק ותוך צפייה ובחינה של המד"ר.

ט) הסמכה של המד"ר בכתב, תוך פירוט תהליך ההסמכה ופירוט השיעורים שכשיר להדריך בהם.

י) אישור מדור הכשרות.

2.4. מדריך איתור וזיהוי אמל"ח:

א. אזרח ישראלי או תושב קבע שמלאו לו לפחות 21 שנה.

ב. אין מניעה לדעת משטרת ישראל לאשר את כשירותו של המועמד לשמש כמדריך מטעמים של שלום

הציבור או בטחון המדינה, לרבות לעניין עברו הפלילי.

ג. בעל הסמכה כחבלן מ"י או ביח' יהלום צה"ל או בעל הסמכה בנושא איתור וזיהוי אמל"ח במשך 3

שנים לפחות במהלך 6 שנים שקדמו להגשת המועמדות בשב"כ / מלמ"ב או אחד הגופים המונחה על

ידי שב"כ / מלמ"ב / מ"י.

ד. בנוסף, ביצע תהליך הכשרה וחניכה באחריות המד"ר ע"פ המתווה הבא :

1) הכרות עם בעלי התפקידים השונים במוסד ההכשרה.

2) הכרות עם נהלי העבודה והתהליכים הפנימיים של המוסד להכשרה.

3) סיור בכל מתקני ההכשרה של המוסד להכשרה.

4) למידה ומעבר בהצלחה של מבחן בקיאות נהלי מח' חבלה/ משטרת ישראל (כולל נהלי אבטחה

מונעת) אותם לומד המאבטח בהכשרתו.

5) מעבר בהצלחה של הדרכה ומבחן סמכויות למאבטח. המבחן יועבר ע"י המרצה בתחום הסמכויות של המוסד להכשרה.

6) ביקור והכרות עם הגוף המונחה אליו משתייכים המאבטחים המוכשרים.

7) ליווי קורס- פרק האבטחה המונעת, כצופה.

ה. אישור יינתן ע"י מדור הכשרות בחטיבת האבטחה רק למדריכים העומדים בקריטריונים הנ"ל.

2.5. מדריך "סמכויות ע"פ חוק":

א. הגדרת התפקיד-

מעביר הכשרה עיונית ומעשית לאנשי מערך האבטחה בנושאי סמכויות המאבטח ע"ב החוקים הרלוונטיים לתפקידו.

ב. דרישות סף

1) אזרח ישראלי או תושב קבע בישראל שמלאו לו 21 שנים לפחות.

2) אין כל מניעה לדעת משטרת ישראל לאשר את כשירותו של המועמד לשמש כמדריך, מטעמים של שלום הציבור או ביטחון המדינה, לרבות עברו הפלילי.

3) נקבעה התאמתו הביטחונית (סיווג ביטחוני) למשרה אליה מיועד בהתאם לגופים אותם אמור להדריך.

4) שולט בשפה העברית (קורא וכתוב)

ג. דרישות מקצועיות

1) משפטן (סיים בהצלחה לימודי משפטים במוסד מוכר ע"י המועצה להשכלה גבוהה) שהנו בעל ניסיון של שנתיים לפחות במהלך 5 שנים שקדמו לבקשת המועמדות באחד התחומים שלהלן:

2) התחום הפלילי: עיסוק בפועל כעורך דין בתחום הפלילי. תקופת ההתמחות תחשב למניין השנתיים – התמחות בפרקליטות, אצל שופט או אצל משרד עורכי דין העוסק בעיקר בתחום הפלילי (ידרש אישור המשרד שהעיסוק בתחום הפלילי, כולל הופעה בבתי משפט, הווה את עיקר העיסוק במהלך ההתמחות).

3) ייעוץ משפטי בתחום הפעלת סמכויות רלוונטיות בתחום האבטחה.

4) בעל ניסיון כאיש אבטחה בגופים ממלכתיים או בגופים מונחים על פי חוק להסדרת הביטחון או על פי חוק סמכויות לשם שמירה על בטחון הציבור.

ד. תנאים נוספים

1) מועמד שעמד בתנאי הסף יידרש לעמוד במבחן עיוני ומעשי שיועבר על ידי מוסד ההכשרה.

א) המבחן העיוני - יתבסס על מאגר שאלות בתחום הסמכויות כפי שנקבע על ידי מדור הכשרות בחטיבת האבטחה.

ב) המבחן המעשי - מבחן שיבוצע ע"י המד"ר הבוחן את יכולת ההדרכה של המועמד.

2) מד"ר מוסד ההכשרה יעביר לאישור החטיבה את שמות המועמדים שעמדו בתנאי הסף ועברו בהצלחה מבחן עיוני ומעשי.

3) רק לאחר אישור מדור הכשרות, יוכל המועמד להתחיל תקופת חניכה.

4) החניכה תכלול את כל המפורט להלן:

א) הכרות עם בעלי התפקידים השונים במוסד ההכשרה.

ב) הכרות עם נהלי העבודה והתהליכים הפנימיים של מוסד ההכשרה.

ג) למידה ומעבר בהצלחה של מבחן בקיאות נהלי חטיבה האבטחה אותם לומד המאבטח בעת הכשרתו במוסד ההכשרה. (פטור לעניין זה – ק' אבטחה במ"י שעסקו בתחום הנחיית האבטחה במ"י בשנתיים שקדמו לתאריך הבקשה).

ד) ביקור במתקן מאפיין (לפי סוג הגופים בהם יועסקו המאבטחים שיודרכו על ידו) במהלך משמרת, בשעות עומס, בהנחיית מנהל האבטחה של המתקן. (פטור לעניין זה – ק' אבטחה במ"י שעסקו בתחום הנחיית האבטחה במ"י בשנתיים שקדמו לתאריך הבקשה).

ה) צפייה בשיעור הדרכה ראשוני למאבטחים ובשיעור ריענון למאבטחים בהתייחס לכל אחד מהחוקים הרלוונטיים.

ו) צפייה בתרגיל סימולציה אשר בתוך התרחישים המיושמים בו כלולים גם אקטים בתחום הסמכויות. ז) המדריך המיועד יעביר 2 שיעורים לפחות בתחום הסמכויות תחת צפיית מד"ר או ר' תחום בקרה בטיחות וחניכה של מוסד ההכשרה ומדריך סמכויות ותיק. בסיום כל שיעור יתקיים תהליך של משוב והערכה.

ח) המדריך המיועד יחוייב להשתתף בהשתלמויות מקצועיות בתחום הסמכויות שתערכנה על ידי חטיבת האבטחה מעת לעת.

ט) עם סיום תהליך החניכה, יעביר המד"ר פירוט של תהליך החניכה שעבר המועמד, לרבות סיכום בו יצוינו- תאריכים ומשימות שבוצעו בתהליך, בעלי תפקידים עמם נפגש וקורסים בהם הדריך המועמד בבקרת המד"ר, ויחתום על תצהיר המופיע בנספח א 11.

י) עם קבלת המסמך על סיום תהליך החניכה כמצוין לעיל, מדור הכשרה יאשר בכתב את הסמכת המדריך וינפיק לו תעודת מדריך בהתאם.

26. מדריך תקשורת בינאישית:

א. הגדרת התפקיד-

1) להביא למודעות ולשנות הרגלים לא אפקטיביים בתקשורת הבינאישית שלנו על מנת לשפר את היחסים שלנו עם האחר בעבודה ובחיים הפרטיים.

2) לדעת להתמודד עם דרכי תקשורת בינאישית לא יעילות של אחרים. כמו: אגרסיביות, שיפוטיות, פאסיביות, ולהשפיע לטובה על התקשורת הבינאישית במצבים של התנגדויות וחוסר שיתוף פעולה.

3) לרכוש כלים וטכניקות לתקשורת בינאישית אפקטיבית.

ב. דרישות סף

1) אזרח ישראלי או תושב קבע בישראל שמלאו לו 21 שנים לפחות.

2) אין כל מניעה לדעת משטרת ישראל לאשר את כשירותו של המועמד לשמש כמדריך, מטעמים של שלום הציבור או ביטחון המדינה, לרבות עברו הפלילי.

3) נקבעה התאמתו הביטחונית (סיווג ביטחוני) למשרה אליה מיועד בהתאם לגופים אותם אמור להדריך.

4) שולט בשפה העברית (קרוא וכתוב)

ג. דרישות מקצועיות

1) פסיכולוג/ עו"ס/ תואר שני ביעוץ ארגוני - ממוסדות המוכרים ע"י המל"ג.

2) בוגר לימודי תוכנית הנחיית קבוצות ממוסד מוכר. (לימודי הנחיית קבוצות במסגרת התואר יבחנו באופן פרטני ע"י מדור הכשרות מול גורמים מקצועיים במ"י).

3) ניסיון מעשי רציף של 3 שנים לפחות בהנחיית קבוצות - במהלך ה- 5 שנים האחרונות.

4) עדיפות לבעלי ניסיון עבודה עם גופי ביטחון.

ד. תנאים נוספים

1) מועמד שעמד בתנאי הסף יידרש לנושאים הבאים להכנת תיק סדנא המבוסס על התכנים המצוינים

בנספח 4 בתיק יסוד למאבטח בסיסי.

2) מד"ר מוסד ההכשרה יעביר לאישור החטיבה את שמות המועמדים שעמדו בתנאי הסף וכן את תיק הסדנא שהוכן על ידם לצורך בחינתם.

3) רק לאחר אישור החטיבה יוכל המועמד להתחיל תקופת חניכה.

4) תקופת החניכה (עד 3 חודשים) תכלול את כל המפורט להלן:

א) הכרות עם בעלי התפקידים השונים במוסד ההכשרה.

ב) הכרות עם נהלי העבודה והתהליכים הפנימיים של מוסד ההכשרה.

ג) למידה ומעבר בהצלחה של מבחן בקיאות נהלי משטרת ישראל ומעבר בהצלחה הדרכה ומבחן סמכויות, אותם לומד המאבטח בעת הכשרתו במוסד ההכשרה.

ד) ביקור במתקן מאפיין (לפי סוג הגופים בהם יועסקו המאבטחים שיודרכו על ידו) במהלך משמרת, בשעות עומס, בהנחיית מנהל האבטחה של המתקן.

ה) צפייה בתרגיל סימולציה אשר בתוך התרחישים המיושמים בו כלולים גם תרחישים הנוגעים לתחום התקשורת הבינאישית.

ו) המדריך המיועד יעביר 2 שיעורים לפחות בתחום התקשורת הבינאישית בהתאם לתיק סדנא שהוכן, תחת צפיית מד"ר או ר' תחום בקרה בטיחות וחניכה של מוסד ההכשרה ומדריך תקשורת בינאישית מאושר מ"י, בסיום כל שיעור יתקיים תהליך של משוּב והערכה.

ז) המדריך המיועד יחוייב להשתתף בהשתלמויות מקצועיות בתחום התקשורת הבינאישית שתערכנה על ידי חטיבת האבטחה מעת לעת.

27. **נָשֶׁק:**

א. **הגדרת תפקיד:** אחראי על תקינות כלי הנשק והתחמושת במוסד הכשרה, באימונים ובהדרכות השוטפות. עונה לאחד מהתנאים הבאים:

1) בעל תעודה הסמכה של מדור חימוש בצה"ל/משטרת ישראל שלב 11 לפחות.

2) סיים קורס נשקים מטעם תע"ש אחרי שנת 2001.

3) מוכר על ידי משרד הפנים כ"נשק" או סוחר נשק בעל אישור הסמכה פרטני ברובה M16, מיקרו תבור, מיקרו גליל, קרבין ואקדחים בקוטר 9 מ"מ.

ב. מוסד ההכשרה אינו מחויב בהעסקת נשק במוסד ההכשרה, ניתן להסתפק בחלופה של התקשרות עסקית מול חברה הנותנת שירותים בנושא.

ג. כפיפות ניהולית – האחריות על וידוא ביצוע המשימות הנדרשות ע"י הנשק הינם של ר' תחום בקרה בטיחות וחניכה.

ד. **תחומי אחריות ומשימות הנשק:**

1) ביצוע בקרת תקינות תקופתית בכלי הנשק של מוסד ההכשרה - אחת לרבעון.

2) ביצוע בקרת תקינות בכלי נשק של מוסד ההכשרה עפ"י מדידים לכל סוג נשק: מדיד יושר קנה ומדיד הרחק תחמיש – אחת לשנה.

3) טיפול בתקלות נשק באופן שוטף.

4) מצויד בחלקי חילוף זמינים לכל סוגי הנשק אשר בשימוש המסגרות המתאמנות.

5) שותף כמומחה תוכן בביצוע תחקיר טכני לאחר כל תקלת נשק או תקלה בתחמושת, והפצת התחקיר למדור הכשרות בחטיבת האבטחה.

6) בטיחות התחמושת (לא עבר התוקף, לא חלוד, פגמים וכו').

28. **מעבר של מדריך ממוסד להכשרת מאבטחים מאושר למוסד מאושר אחר:**

א. מדריך שעובר ממוסד להכשרת מאבטחים מונחה מ"י מאושר, למוסד מאושר אחר צריך לעבור תהליך של חפיפה כפי שיצוין להלן:

ב. **תהליך החפיפה והכניסה לתפקיד:**

1. עדכון וקבלת אישור מדור הכשרות על המעבר/ עבודה במוסד נוסף.
2. הכרות עם בעלי התפקידים השונים במוסד ההכשרה.
3. הכרות עם נהלי העבודה והתהליכים הפנימיים של המוסד להכשרה.
4. סיור בכל מתקני ההכשרה של המוסד להכשרה.
5. ביקור והכרות עם הגוף המונחה אליו משתייכים המאבטחים המוכשרים, כולל הנהלים והמתקנים.
6. הסמכה של המד"ר בכתב, תוך פירוט תהליך ההסמכה.

29. **שמירת כשירות בעלי תפקידים:**

א. כלל בעלי התפקידים במוסד ההכשרה: מד"ר, ר' תחומים, וכלל המדריכים ברמות השונות נדרשים בשמירת כשירות ע"מ שתחודש תעודת המדריך שברשותם מידי שנתיים ויוכלו להמשיך ולשמש בתפקידם.

ב. מדור הכשרות / חטיבת אבטחה ורישוי יוודא שמירת הכשירות גם באמצעות פעילותם המוזנת במערכת או"ר.

ג. באחריות מד"ר מוסד ההכשרה לוודא הזנת הפעילות כמחויב ע"מ להוכיח שמירת כשירותם בעת חידוש התעודות.

פרק ה' – תשתיות וציוד

1. כללי:

- א. מוסד להכשרת מאבטחים יצהיר על כלל המתקנים בהם יבצע הכשרות. בכל מתקן יש לפרט את כלל התשתיות בהם יש כוונה לבצע אימונים של מאבטחים מונחים (מטווח, אולם קרב מגע, כיתה, מסלול ריצה וכו'), ובכל תשתית יש לפרט את כלל הציוד המוחזק בהתאם להנחיות בתו התקן.
- ב. מוסד להכשרת מאבטחים מחויב להחזיק (בבעלות, השכרה או חכירה) לפחות מתקן הכשרה אחד (מתקן ראשי) הכולל את כל התשתיות והאמצעים, ע"פ התנאים המצוינים בפרק זה.
- ג. מוסד הכשרה מאושר יכול להפעיל גם מתקני משנה בדרך שתפורט בהמשך.
- ד. הכשרות/אימונים יועברו במבנים/מתקנים המתאימים לנושא ובעזרת אמצעי הדרכה, המחשה ואימון מתאימים שאושרו ע"י חטיבת האבטחה/ מדור הכשרות.
- ה. כל המבנים הקבועים והניידים יעמדו בכל הדרישות לעניין הבטיחות עפ"י "חוק הבטיחות במקומות ציבוריים, התשכ"ג – 1962" ותקנותיו וכן יהיו מורשים לאכלוס/לשימוש, עפ"י ייעודם, ע"י הרשות המקומית, משרד התמ"ת ושירותי הכבאות וכל דרישות נוספות על פי דין.
- ו. ההכרה לצורך העברת הכשרות למאבטחים תהיה רק במתקן ובכתובת אשר אושרו באופן פרטני, ולא לשלוחה, למתקן, או כל אתר אחר.
- (1) מרחק בין תשתיות במתקני ההכשרה
- כפי שצוין, מוסד להכשרה יכול לעשות שימוש במספר מתקנים.
- (2) כל מתקן של מוסד ההכשרה יכיל את המתקנים הבאים:
- א) משרדי ביי"ס והנהלה.
- ב) אולם קרב מגע.
- ג) כיתות לימוד.
- ד) מטווחים: יכולים להיות מרוחקים עד 20 קילומטר ורבע שעה נסיעה ממתחם המתקן.
- ה) חדר אוכל: יכול להיות מרוחק עד 10 קילומטר ממתחם המתקן.
- ו) מתקן הלינה: (לרמת מתקדם ומעלה) יכול להיות מרוחק עד 20 קילומטר ממתחם המתקן.
- ז) מתקן אימון טקטי: (לרמת מתקדם ומעלה) יכולים להיות מרוחקים עד 20 קילומטר ורבע שעה נסיעה ממתחם המתקן.
- ח. מוסד ההכשרה ידווח למדור הכשרות אודות הרצון לביצוע כל שינוי במבנים, מתקנים ובתשתיות שאושרו טרם ביצוע השינוי.
- ט. מוסד ההכשרה ידאג להסעה לחניכים למתקן הלינה בסיום יום אימון ובבוקר למתקן האימונים.
- ט. מתקן משנה:
- (1) מתקן אימונים אשר איננו המתקן הראשי של מוסד הכשרה, מחויב בעמידה בדרישות המינימום של תשתיות כפי שפורטו לעיל.
- (2) קיימים 3 אפשרויות לפתיחת מתקן משנה על ידי מוסד הכשרה:
- א) מתקן משנה המופעל באופן בלעדי ע"י מוסד האם.
- ב) חוזה התקשרות מול מוסד הכשרה אחר לצורך שימוש במתקן השייך למוסד הכשרה אחר:
- (1) שכירת תשתיות במתקן הנוסף אשר שייך למוסד הכשרה אחר ועומדות בתו התקן.
- (2) מוסד הכשרה יציג חוזה התקשרות לצורך השימוש בתשתיות במתקן הנוסף, על מנת לקבל תו תקן המביא בחשבון את רמת התשתיות של המתקן הנוסף, אך תו התקן יותנה ברכישה והצגת

כלל האמצעים הנלווים וסמוכים לתשתיות באותו מתקן, כפי שמחויבים בפרק זה, בפני מדור הכשרות, חודש לפני תחילת ההכשרה הראשונה של מוסד ההכשרה במתקן זה.

א. מתקן משנה שאינו שייך לאף מוסד הכשרה:

(1) שכירת תשתיות במתקן הנוסף אשר אינו שייך למוסד הכשרה אחר ועומדות בתו התקן.

(2) מתקן משנה שאינו שייך למוסד הכשרה אחר יכול לבצע התקשרות עם מוסדות אחרים

בהתאם לגודל התשתיות אשר ברשותו.

לדוגמא: למתקן בו קיים מטווח אחד, כיתה אחת ואולם קמ"ג אחד – רק מוסד הכשרה אחד יכול לקיים קשר חוזי עם המתקן.

(3) ככול שהתשתיות במתקן זה מרובות ניתן לקיים קשר חוזי מול מספר מוסדות הכשרה – כל מתקן יבחן לגופו.

(4) מוסד הכשרה יציג חוזה התקשרות לצורך השימוש בתשתיות במתקן הנוסף, על מנת לקבל תו תקן המביא בחשבון את רמת התשתיות של המתקן הנוסף, אך תו התקן יותנה ברכישה והצגת כלל האמצעים הנלווים וסמוכים לתשתיות באותו מתקן, כפי שמחויבים בפרק זה, בפני מדור הכשרות, חודש לפני תחילת ההכשרה הראשונה של מוסד ההכשרה במתקן זה.

2. מטווחים:

א. כל מטווח או מתקן הכשרה אשר בו יוכשרו מאבטחים מונחי מ"י יהיה מורשה כחוק: הן ע"פ חוק כלי ירייה התש"ט-1949, הן ע"פ חוק רישוי עסקים התשכ"ח-1968.

ב. ממדי מטווחים מינימליים, מקו יורים עד קו מטרות:

(1) הממדים נקבעו בהתאם לטווחי הירי הנדרשים בהכשרות ברמות השונות, המקצים בתנועה והתרגילים. ככל שרמת הקורס עולה, טווח הירי גדל, התרגילים מורכבים יותר ומצריכים מטווח ארוך ורחב יותר.

א. מטווחים פתוחים עם משטח סלול ואספלט.

(2) מטווח לרמת מאבטח בסיסי: אורך 15 מ', רוחב 8 מ'.

(3) מטווח לרמת מאבטח מתקדם ב': מטווח לאימון באקדח: אורך 25 מ', רוחב 14 מ'. מטווח לאימון בנשק ארוך: אורך 50 מ', רוחב 14 מ'.

(4) מטווח לרמת מאבטח מתקדם א': מטווח לאימון באקדח: אורך 35 מ', רוחב 14 מ'. מטווח לאימון בנשק ארוך: אורך 50 מ', רוחב 14 מ'.

(5) מטווח לקורס לרמת מאבטח בכיר:

א. מטווח לירי טכני, תרגילי תנועה בסיסיים ותרגילי הפתעה: אורך 35 מ', רוחב 14 מ'.

ב. מטווח לתרגילי הפתעה ונשק ארוך: אורך 80 מ', רוחב 14 מ'.

(1) מוסד ההכשרה המבצע הכשרות ואימונים לרמת בכיר מחויב בהחזקת מטווח באורך זה או לחילופין הצגת מטווח בגודל זה בו יבצעו המאבטחים את האימונים הנדרשים לטווחים אלו בהתאם לתוכנית האימון.

(2) בימים בהם מבוצע אימון הנדרש לביצוע ירי לטווחים ארוכים, כל יום האימון יהיה במטווח זה ולא יבוצעו נסיעות מעבר לטווחים של 20 ק"מ ורבע שעה נסיעה.

א. שטח המטווח:

(1) מטווחים סגורים (עם משטח בטון ופי.בי.סי.) על המטווח להיות תקין ושלם.

(2) מטווחים פתוחים יהיו סלולים עם אספלט, על המשטח להיות תקין ושלם.

3) מטווחים פתוחים המטווח יהיה מנוקז בצורה טובה שתמנע שלוליות ומים עומדים במטווח.

4) שטח התארגנות מאחורי קו הירורים - 3 מטר אורך.

ד. המטווח יאפשר ביצוע תרגילים על פי דרישות מדור הכשרות ובהתאמה לתוכניות האימון (תרגילים מובנים ו/או הפתעה) וזאת במקביל לאישור ק' קליעה ארצי של המשטרה (זוויות ירי, משטחים שלולים, חומות מפגע, סוג הכלים המאושרים לשימוש במטווח וכו').

ה. סימונים במטווח

1) קו הירורים יצוין בקו אחיד לכל רוחב המטווח.

2) סימון קו מטרות אחרון, בהתאם לאישור ק' קליעה ארצי של משטרת ישראל.

3) המטווח יסומן במרחקים מדויקים של 10 מטר, מקו מטרות אחרון עד קו יורים.

4) סימון גבולות גזרה במטווח, בהתאם להנחיות ק' קליעה ארצי של משטרת ישראל.

ו. המטווח יאפשר קיום אימוני ירי בכלי הנשק הקיימים במערך האבטחה המונחים ע"י מ"י או כפי שאישר קצין קליעה של מ"י. המטווח יכול להיות מאושר לירי קליע 9 מ"מ ו/או לירי קליע 5.56 מ"מ.

ז. ממדי המטווח יאפשרו אימון ירי לקבוצה בת 12 איש לפחות, קרי ירי טכני כאשר כל הירורים חמושים ומוכנים ע"פ הוראות המדריך על קו יורים בו זמנית.

ח. המטווח יאפשר ביצוע אימון ירי טכני מקו יורים גם במזג אוויר גשום או חום כבד קרי קו הירורים יהיה מקורה בסככה או באמצעי תקני קבוע אחר אשר יאפשר ירי טכני עד 20 מ' לפחות.

ט. תמיכה לוגיסטית

1) במטווח תהיה אספקת מי שתייה קרים וכוסות לחניכים לכל משך האימון.

2) למטווח תימצא ערכת עזרה ראשונה תקנית וזמינה, כולל "קרש גב".

3) בכל מטווח תהיה עמדה וערכה לניקוי נשק הכוללים "קומפרסור", תערובת שמן וסולר לניקוי נשק, מברשות ופלנלית.

4) בכל מתקן מטווחים יהיו שירותים תקינים, במרחק של עד 50 מטר מהמטווח, אשר יצוידו בצידוד הנדרש להיגיינה בסיסית, כולל, אסלה (לא "בול פגיעה") ומים זורמים וכיו"ב.

3. ציוד אימון למטווח:

א. כל מוסד הכשרה יחזיק מחסן לציוד בסמוך למטווח, או בסמוך למספר מטווחים צמודים, אשר בו יאוחסן הציוד שיהיה בבעלות מוסד ההכשרה, כפי שיפורט להלן.

ב. ציוד למדריך:

1) מד זמן ירי אלקטרוני (פקט) לכל מדריך ירי.

2) ארגז למדריך: פלסטרים, גירים/טושים לסימון, שדכן, ארגז כלים לתפעול תקלות (פלאייר (plier), אולר), משרוקית וכו'.

ג. מטרות:

1) גודל מטרות קרטון: מטרות "ראש", מטרות עם גודל דף 40*60 ס"מ.

2) המטרות יהיו על גבי שדריות עם בסיס עגינה לכל שידרית.

3) גיליונות הדבקה צבעוניים: לפחות שישה סוגים שונים של דמויות, גודל התמונות דמות

40 * 60 ס"מ. ניתן להדביק את התמונות על גבי מטרות קרטון. המטרות ידמו "יריב" ו "ידיד".

4) מטרות קופצות לתרגילי הפתעה- לפחות שלוש מטרות בכל מתקן הכשרה מאושר (כולל כל מתקני החוף) של המוסד להכשרה – לרמת מתקדם ומעלה.

ד. ציוד לחניך

- (1) ז'קטים לאימון בנשק מוצנע (ג'קט מאבטח) – עפ"י כמות של 12 חניכים בקבוצה.
- (2) משקפי מגן - אישיות לכל חניך, תקינות ומאפשרות ראייה ברורה (ללא שריטות).
- (3) אטמי אוזניים/אזניות מגן – בכמות מספקת לכל חניך לכל משך ההכשרה/אימון (אטמים חד פעמיים - החלפה מדי יום).

(4) ברכית – אישית לכל חניך (ברכית אחת).

(5) כובעי זיהוי לתרגילי הפתעה ואימונים טקטיים.

ה. ציוד תפאורה

- (1) יש לשמור ולוודא כי פרטי התפאורה שלמים ובטיחותיים, בכל פעם לאחר אימון ולפני אימון, עקב הבלאי הרב שקיים ופוטנציאל הפציעה הנובע מכך.
- (2) פרטי תפאורה למטווח: מחסות תקניים שלמים (6 לכל מטווח), דלתות ומחיצות המאפשרות בניית 3 חדרים לתרגיל במטווח, כמינימום.
- (3) חדרים עם חלונות (הכל מעץ/פלסטיק בטיחותי!) ומתן אפשרות לבנות 3 תאי לחימה לטובת מסלול הפתעה.
- (4) קולטי נתזים לכיסוי אביזרי מתכת/בטון בולטים ו/או קירות בטון באימון לב"מ ולמטרות קופצות.

ו. ציוד לתרגילים

- (1) וסטים זוהרים לאימונים יבשים/תרגילים עם הדפס בנוסח: "בודק ביטחוני", "שוטר", "תרגיל ביטחוני" ו"מאבטח" (בגודל מינימום של 25 ס"מ על 15 ס"מ).
- (2) לפחות 4 שלטי אזהרה גדולים (60 * 60) עם כיתוב בכתב גדול ובולט: "תרגיל ביטחוני".
- (3) סרטי סימון לצורך תיחום אזורים לא נגישים בתרגילים.

ז. נשק ומחסניות

- (1) מאבטח יתאמן עם סוג הנשק איתו עתיד לעבוד – יצרן, דגם וקליבר.
- (2) הנשק והמחסניות יהיו תקינים ויאפשרו אימונים רציפים בדגש למניעת מעצורים.

4. אולם לאימון קרב מגע

א. אולם סגור ומקורה עם תאורה מספקת לביצוע אימונים בתנאי חשכה, שעונה לתנאים ע"פ שתי האפשרויות הבאות:

(1) אפשרות א':

א) אולם שגודלו 130 מ"ר.

ב) לפחות 2 קירות האורך, וכל אמצעי נוסף שיכול להוות מכשול בטיחותי באולם יהיה מרופד (עובי מינימאלי- 4 ס"מ) למניעת נזקי גוף בהתנגשות אדם בתנועה, למעט אם הקיר מרוחק מהמזרון במרחק של 4 מטר או יותר

(2) אפשרות ב'

א) אולם שגודלו 100 מ"ר.

ב) כל הקירות המקיפים את האולם, וכל אמצעי נוסף שיכול להוות מכשול בטיחותי באולם יהיה מרופד (עובי מינימאלי- 4 ס"מ) למניעת נזקי גוף בהתנגשות אדם בתנועה.

ב. מזרונים אימון: מזרנים משתלבים 1*1 או מזרני ג'ודו 1*2.

המזרונים הדוקים אחד לשני. מינימום שטח מזרון תקני – 100 מ"ר.

ג. מרמת הכשרה למאבטח מתקדם א': באולם ייתלו ששה שקי אגרוף (לפחות). 1.60 מטר גובה מינימאלי, 40 ס"מ קוטר. ממולאים בבד גרוס.

- ד. אולם ממוזג: חימום וקירור.
- ה. שירותים תקניים צמודים כולל אמצעי היגיינה מקובלים, אסלה ומים זורמים.
- ו. מתקן לשתיית מים קרים צמוד לאולם.
- ז. מתקן ייעודי לאוורור ציוד קרב המגע הגדול (שכפ"צים, כריות), מאוורר היטב באמצעות האווריר הפתוח.
- ח. **אולם קרב המגע יהיה נקי ומאוורר – ללא ריחות זיעה ואוויר דחוס.**
- אולמות חדשים המאושרים החל מה-01.01.20 מחויבים במיזוג אוויר באולם.**
- אולם הנמצא בסמיכות למטווח – יבנה מחומרים מבודדים למניעת הפרעת רעשי ירי בעת אימון.
5. **תשתית לאימונים ובוחן כושר גופני:**
- א. **מתקן ל"מתח" ו"מקבילים"**
- (1) המתקן יאפשר אימון בו זמנית של 4 חניכים לפחות.
- (2) המתקן יוצב ליד מסלול הריצה ובקרבת אולם קרב המגע או בתוך האולם.
- (3) כמו כן, יוצב מתקן ליד המטווחים.
- (4) המתקן יאושר ע"י מהנדס בטיחות.
- ב. **מסלול ריצה**
- (1) בקרבת אולם קרב המגע יוגדר ויסומן מסלול ריצה שטוח ובטיחותי, לצורך ביצוע **בחני** ריצות:
- (א) ריצות ארוכות: 3000 מ', 2000 מ'. ניתן לבצע פניה חזרה כל 1000 מטר.
- (ב) ריצות קצרות 200 מ' * 2 ו- 150 מ' * 2. יש לבצע ריצה הלוך ושוב לבחינת הכוח המתפרץ מעצירה לריצה במאמץ גבוה (200*2, 150*2).
- (2) ניתן לבצע בוחן ריצות במסלול מעגלי.
- (3) **המסלול יהיה סלול** ומהודק באופן המאפשר ריצה בטוחה ללא כל מהמורות או בורות.
- (4) המסלול יהיה מאספלט או רקורטן.
- (5) אישור למסלול שאינו בנוי מהחומרים המפורטים לעיל ינתן במקרים פרטניים ובכתב ע"י מדור הכשרות.
- (6) המסלול יאושר ע"י מהנדס בטיחות.
- (7) המסלול יסומן באופן ברור במרחקים הבאים:
- (א) קו התחלה.
- (ב) קו סיום.
- ג. לריצות 400 ו- 300 מטר: סימון להסתובב.
- ד. לריצות מעל 1000 מטר: סימון כל 500 מטר.

6. ציוד לאימון קרב מגע וכושר גופני:

- א. ציוד המיגון המחוייב לכל רמת הכשרה יוגדר ע"י ר' תחום קמ"ג בהתאם לאופי האימון.
- ב. מוסד ההכשרה יחזיק מחסן סמוך לאולם קרב המגע, ובו הציוד שיהיה בבעלות מוסד ההכשרה המפורט לעיל.
- ג. המספרים הנקובים באשר לציוד הם מספרי מינימום לקיום אימון אחד. במידה ומקיימים יותר מאימון אחד בו זמנית יש להחזיק את המכפלות של הציוד בהתאמה (2 אימונים - פי 2 ציוד וכו').
- ד. קסדות בעלות מגני ראש שלמים מרופדים סביב הראש, עם רשת ברזל 12 קסדות.
- ה. כריות ספיגה לאימון קרב מגע – מינימום 10 ס"מ עובי. הכרית מכסה את פלג גוף העליון של החניך, מהכתפיים עד מתחת למפשעה. 6 כריות.

שכפ"צים

1. שכפ"צים למיגון פלג גוף עליון (לקרבות ולתרגילי תוקפנות). עובי מינימאלי 2 אינץ'. 12 שכפ"צים.
2. שכפ"צים למיגון פלג גוף עליון (לקרבות ולתרגילי תוקפנות). עובי מינימאלי 4 אינץ'. 12 שכפ"צים.

כפפות

11. כפפות שק (oz 10) – 12 זוגות.

12. כפפות אגרוף (oz 14) – 12 זוגות.

י. מדמי אמל"ח

1. סכינים- עשויים מגומי. 10 יחידות.
 2. מקלות/אלות- עשויים מגומי. 10 יחידות.
 3. אמצעי דמוי אקדח מעץ או מפלסטיק. 6 יחידות.
 4. אמצעי דמוי תבור מפלסטיק קשיח ומרופד. 6 יחידות.
- יא. תחזוקה:
1. כל מאבטח יקבל ברדס חד פעמי ללבישה מתחת לקסדה.
 2. כל רצועות הסגירה לכל הציוד יהיו תמיד במצב תקין.
 3. הציוד יהיה נקי ויבש (מזיעה ולחות אחרת).
 4. כל ציוד שבא במגע עם עורו של המתאמן, יכובס בסיום כל יום אימון.
- יב. נוזל חיטוי למגיני ראש וכפפות שק.
- יג. ערכת עזרה ראשונה עפ"י תקן מד"א: אלונקה, קרש גב, צווארון פילדלפיה, בלון חמצן, אמבו, סקשאן, 3 מידות שונות למנתב אוויר, מסכת כיס, כפפות היגייניות, דיפיברילטור חשמלי אוטומטי.

י ד . אמצעי תרגול:

1) שערי מגנומטר – תרגול (לאוכלוסיות הרלבנטיות).

2) מגנומטר ידני.

3) חפצי כבודה מדמה אמל"ח.

7 . ערכת מיגון לחניך:

א . בקורס למאבטח מרמת מתקדם ב' ומעלה - חובת ניפוק ערכת מיגון אישית לכל חניך.

ב . בכל הקורסים האחרים - אין חובה לערכת מיגון אישית. ניתן לספק ערכה לפני כל אימון, אשר בבעלות מוסד ההכשרה, הערכה צריכה להיות נקייה, מכובסת וללא ריח של זעה.

ג . להלן הציוד הנדרש לכל חניך:

1) זוג מגיני שוקיים + כף רגל שכבה כפולה.

2) מגן אשכים קשיח.

3) זוג מגיני ברכיים עם שלושה ריפודים.

4) זוג מגיני אמות ידיים עם ריפוד כפול.

5) מגן שיניים – מגן אישי בלבד מסיליקון.

6) מסיכת ראש מבד סופג נוזלים (כותנה) לחבישה מתחת למגן ראש.

8 . מתקן טקטי לאימונים:

א . כל מוסד להכשרת מאבטח מתקדם ומעלה, חייב להחזיק בבעלותו או בהסכם התקשרות לשכירות,

מתקן טקטי לאימונים "יבשים", "ח"קים", סדר ציבורי ואירועי אלימות, ע"פ המפרט הבא.

ב . מפרט המתקן הטקטי:

1) שטח מינימום של המתקן: 1 דונם (הכוונה להגדרת שטח מתוחם כשטח תרגול).

2) הקרקע במתקן הטקטי תהיה במצב מהודק 98% לפחות / אספלט 5 ס"מ לפחות.

ג . חדרים לאימון טקטי:

1) לפחות ששה חדרים: עם דלתות, עם ובלי ידית פתיחה, וללא דלתות.

2) לפחות בארבעה חדרים יהיו חלונות.

3) המבנים יהיו בנויים מקירות קשיחים. (כדוגמת פח איסכורית / לוחות מבנד או שווה ערך).

4) מדמה שער מגנומטר.

5) המתקן יאפשר כניסה לרכב לצורך תרגול.

6) מומלץ שלפחות חלק מהמתקן יהיה מקורה כנגד גשם ומוצל.

ד . אוטובוס לתרגול טקטי:

1) בכל מוסד הכשרה המבצע הכשרות / ריענונים למאבטחים העובדים בתחבורה ציבורית (ובכללם:

תחבורה ציבורית, רכבת ישראל, רכבת קלה) או נדרשים לבצע בידוק בתחבורה ציבורית (כגון רמ"ם,

עוטף ירושלים, רש"ת) יהיה אוטובוס כחלק ממתחם האימונים הטקטי.

2) האוטובוס יהיה ממוגן לאימון קמ"ג בחלקו הפנימי כולל:

א) חיפוי פנימי במגנים בעובי 4 ס"מ לפחות בכלל החלקים בהם יכול להיתקל מתרגל בתנועה ובכללם

כיסאות, עמודים, חלונות וכל חפץ קבוע בתוך האוטובוס.

ב) האוטובוס יהיה מאוורר – מומלץ להתקין מיזוג אוויר.

ה . יש לקבל אישור תקינות ויציבות קירות מבנה האימונים ממהנדס בניין / הנדסאי בניין (קונסטרוקטור)

ומיועץ בטיחות לכל מתחם האימון הטקטי.

9. כיתות לימוד:

- א. מבנה קשיח מאושר בטיחותית עפ"י כל דין.
- ב. מספר הכיתות - בהתאם למספר ההכשרות המבוצעות במקביל.
- ג. גודל כיתת לימוד יהיה לפחות **מטר מרובע** לכל תלמיד ו- **8 מטר מרובע** למורה;
כלומר, ל- 12 חניכים - 20 מ"ר.
- ד. כיתת לימוד ממוזגת: קור וחום.
- ה. מקרן ומחשב בכל כיתת לימוד.
- ו. כיסאות לכלל החניכים מיועדים ללימוד: כסאות סטודנט או כסאות עם שולחנות.
- ז. מסך הקרנה או לוח לבן (מינימום גודל 3 מ' מרובע – 2 מ' רוחב, 1.5 מ' גובה) המתאימים להקרנת מצגות מחשב וכתובה עם טושים.
- ח. ציוד כתיבה לחניכים (מחברות, עטים, עפרונות וכו').
- ט. שירותים (נוחיות).
- י. כיתה הנמצאת בסמיכות למטווח - תיבנה מחומרים מבודדים למניעת הפרעת רעשי ירי בכיתת הלימוד. כיתה אשר לא תעמוד בתנאי זה לא תאושר לשימוש במקביל לאימוני ירי.

10. משרדי הנהלה - אמצעים ותנאים נדרשים:

- א. חדר מנהל.
- ב. חדר מזכירות ושירותי מזכירות הכוללים אמצעי תקשורת: טלפון, פקס, מחשב עם אינטרנט, מכונת צילום, סורק וכו'.

11. חדר מדריכים:

- א. ממוזג: חום וקור.
- ב. מחשב אינטרנט.
- ג. כיסא ושולחן.
- ד. פינת ישיבה.
- ה. שתייה חמה ומתקן למים קרים.

12. פינות מנוחה לחניכים:

בכל מתקן הכשרה, ובכל מתקן מטווחים (הכוונה כאשר המטווחים מופרדים), יוגדר מקום שימש למנוחה עבור החניכים בהפסקות שבין האימונים ולאחריהם.

התנאים:

- א. לכל 50 חניכים בו זמנית במתקן – פינת מנוחה.
- ב. פינת המנוחה במרחק של עד 200 מטר ממקום האימון (מטווח, אולם קרב מגע, כיתה וכו').
 - ג. מתקן שתייה למים קרים וחמים.
 - ד. קפה, תה, סוכר, סוכרזית, חלב וכו'.
 - ה. כוסות וסכו"ם חד פעמיים.
 - ו. כסאות/כורסאות לישיבה - ל- 40 חניכים.
 - ז. המקום יהיה מקורה וממוזג (קור וחום).

13. חדר אוכל – כלכלה:

- א. במתקן ההכשרה יהיה חדר אוכל מסודר, או במרחק כפי שצוין בפרק זה.
- ב. המקום יהיה מקורה וממוזג (קור וחום).

ג. רישיון עסק (לעסק שמכין את האוכל ולעסק שמגיש את האוכל). במידה ומבוצעת הגשה בחדר אוכל שאינו עסק טעון רישוי (כמו קיבוץ) יש להציג אישורים מאותם גורמים כמו שנדרש ברישיון עסק (מהנדס בניין, מ' הבריאות, בטיחות וכו')

ד. תעודת כשרות.

ה. הגשת 3 ארוחות ביום, כאשר אחת מהארוחות, לפחות **בשרית** (מינימום 250 גר' בשר) וחמה.

ו. הארוחות יוגשו בצלחות, לא בחמגשיות.

ז. בנוסף לארוחות לעיל, תוגשנה לחניכים שתי ארוחות ביניים קלות/פירות (אחה"צ ולילה), אותן ניתן יהיה להגיש גם בשטח האימון באמצעים מקובלים ועל פי הוראות משרד הבריאות לנושא זה.

ח. כל הארוחות לעיל תהיינה בעלות ערך קלורי המותאם לסרגל המאמצים וסוגי הפעילות בהם מתאמנים החניכים בהכשרות בתחום הלחימה.

ט. אישור הארוחות בכתב ע"י תזונאי מוסמך שבחן את אופי הפעילות בהכשרת מאבטח (על מנת לדאוג למאזן הקלורי הנדרש לשמירה על בריאות המתאמן).

י. חדר האוכל והמזון המוגש בו יעמדו בדרישות התקן וההיגיינה של משרד הבריאות, כולל ביקורת ופיקוח תקופתיים של המשרד.

14. **לינה:**

א. ברמות הכשרה מתקדם ב' ומעלה חובה להלין חניכים בקורסים ובריענונים דו-יומיים ותלת יומיים.

ב. חניך לא יישאר ללון במוסד ההכשרה בקורסים כאשר מתגורר בקרבת מוסד ההכשרה באישור פרטני של מד"ר מוסד ההכשרה בלבד.

ג. בכל חדר ילונו לא יותר מ- 3 חניכים, כאשר לכל חניך מרחב אישי של 2 מ' מרובע לפחות. אישור להלין יותר משלשה חניכים בחדר יותנה בתוספת מרחב אישי בהתאמה ויינתן באופן פרטני.

ד. שירותים ומקלחת (מים חמים וקרים), המתאימים לכל הלנים במתקן.

ה. ציוד לינה נדרש, גם בחורף, כולל שירות החלפת מצעים ומגבות.

ו. בכל מתקן לינה יהיו אמצעים לכביסת בגדים של החניכים (בצורה עצמאית)

ז. בכל מתקן לינה יעמוד לרשות החניכים מקרר ופינה להכנת שתייה חמה

ח. בכל מתקן לינה תהיה פינת טלוויזיה עם חיבור לפחות לשידורי ערוצים ישראלים (דוגמת עידן+).

15. **כלי נשק:**

א. כל כלי הנשק שיפורטו להלן ייבדקו ויאושרו, בכתב, לייעודם, הן בטיחותית והן תפעולית, ע"י נָשֶׁק, כולל ביצוע ביקורות וטיפולים תקופתיים, אחת לחצי שנה לפחות.

ב. לכל חניך ינופק אקדח (עפ"י סוג האקדח בו צפוי לעבוד במתקן המיועד) + 3 מחסניות תואמות + נרתיק לאקדח + פונדה למחסניות (כולל התייחסות לאיטרי יד ימין).

ג. מוסד הכשרה יחזיק כלי נשק ארוכי טווח כולל אמצעי כיוון אופטיים לכל רובה, כפי שנקבעו ואושרו על ידי מדור הכשרות לשימוש בגוף המונחה, ב"וועדת הצטיידות נשק ארוך טווח" של אותו גוף מונחה, בכמות שתאפשר אימון קבוצה בת 12 איש לפחות, במקביל.

ד. לכל כלי נשק ארוך טווח תוצמדנה 2 מחסניות מלבד המחסנית של הנשק.

ה. בכל מוסד הכשרה יימצאו מס' כלי נשק, מחסניות ואופטיקה שיאפשרו החלפה עקב בלא/תיקונים (10% סבב טכני), בהתאם לאישורי "וועדת הצטיידות נשק ארוך טווח".

ו. לכל כלי נשק ארוך טווח תונפק רצועת נשיאה תקנית.

ז. בכל מוסד הכשרה, מרמת מתקדם, ימצא (באמצעות רכישה או שכירות), ערכה מלאה של נשק לצורך אימונים "יבשים" ופירוטכניים, כדלקמן:

1. סוג הנשק יהא זהה לנשק "המבצעי" בו מתאמן ועובד המאבטח.
2. אקדח "אדום" (מעוקר) או "שחור" (מבצעי) עם תותב תקני – אישי לכל חניך + 3 מחסניות מהן אחת "גולס". סוג האקדח יהא תואם את האקדח "המבצעי" בו מתאמן ועובד המאבטח.
3. רובים "אדומים" (מעוקרים) או רובים "שחורים" (מבצעי) עם תותב ורצועה תקניים לאימון "יבש" ברמות שתאפשר אימון בו זמני לקבוצה בת 12 חניכים + 2 מחסניות תרגול + אופטיקה תואמת.
4. אקדחים "לבנים" לאימון פירוטכני (מוסבים לירי ח"ק בלבד) או שימוש בערכת הסבת אקדח "שחור" לירי ח"ק בלבד – לא פחות מ-6 כלים לכל קבוצה בת 12 חניכים + מחסניות "לבנות" שהוסבו להכיל תחמושת ח"ק בלבד.
5. רובים "לבנים" (מוסבים לירי תחמושת ח"ק בלבד) בחלוקה לסוגים כדלקמן (לקבוצה בת 12 איש):
 - א. 4 רובים זהים לרובה "המבצעי" בו מתאמן המאבטח, כולל אופטיקה תואמת.
 - ב. 2 רובים ידמו נשק אויב (קלצניקוב, תמ"ק "עוזי" וכו' - מוסבים לירי תחמושת ח"ק בלבד!).

16. תחמושת:

א. מוסד הכשרה יחזיק מלאי תחמושת, לכל סוגי הנשק בהם יתבצעו האימונים, שיספיק לכל מסלולי ההכשרות.

ב. בטיחות התחמושת הנה באחריות ר' תחום בקרה בטיחות וחניכה.

ג. תחמושת "אימונים" - תחמושת אשר עברה בדיקה וקיבלה אישור מכון התקנים להיותה בטיחותית.

ד. תחמושת מבצעית:

תחמושת תקנית שתסופק ע"י מנהל המפעל הראוי שהנפיק את הנשק למאבטח.

17. בידוק בטחוני:

א. לצורך הכשרת בידוק בטחוני, מוסד הכשרה יחזיק מדמה שער מגנומטר לתרגול ומגנומטר ידני.

ב. השער והמגנומטר הידני וההדרכות עליו יהיו בהתאם לנוהל חטיבת האבטחה והרישוי "הפעלת שער לגילוי מתכות" 90.029.965.

פרק ו' - תהליך קבלת אישור תו תקן

1. תנאים ראשוניים:

- מוסד הכשרה המבקש לחדש/לקבל תו תקן להכשרת מאבטחים מתחייב כדלהלן:
- א. בידיו כל הרישיונות התקפים ו/או האישורים הדרושים על פי כל דין לניהול עסקו ולאספקת השירותים שעליו לספק על פי "תו התקן" לרבות אישורים ממשטרת ישראל, משרד הפנים ומשרד הבריאות (למפעיל חדר אוכל) ובידיו כל האישורים הקשורים בהחזקת ואספקת כלי ירייה.
 - ב. לבקשתה הראשונה של חטיבת האבטחה ולא יאוחר מ- 14 יום ממועד הגשת הבקשה לחידוש/קבלה של "תו התקן" מתחייב ספק שירותי ההכשרה להציג בפני מ"י את כל האישורים המעידים על נכונות הצהרותיו בסעיף זה לעיל.
 - ג. מוסד ההכשרה יצהיר כי הינו בקי ומנוסה בניהול וביצוע שירותי הכשרה למאבטחים מונחי מ"י וכי עומדים לרשותו כוח האדם, הידע, הניסיון, הכישורים, האמצעים, הציוד והיכולת לתיתם ולפקח על נתינתם וכל זאת לשביעות רצונה המלא של מ"י בהתאם להוראות "תו התקן" זה ונספחיו ובהתאם להוראות המשטרה, משרד הפנים וכל גוף, רשות או משרד ממלכתי רלוונטי אחר. מוסד ההכשרה יעסיק במתן השירותים אך ורק עובדים אשר עומדים בקריטריונים המפורטים **בנוהל זה ובנספחיו** ולאחר שבדק את מהימנותם, עברם, בריאותם וכושרם.
 - ד. **איסור העברת זכויות:** מוסד הכשרה אינו רשאי להעביר, למסור, למכור זכויותיו וחובותיו על-פי תו תקן זה, כולן או מקצתם, לאחר או לאחרים, ואין הוא רשאי לבצע השירותים באמצעות אחרים ללא קבלת אישורה המוקדם בכתב של מדור הכשרות/ מ"י.

2. הכנת חומרים, הצגתם והצגת מוסד ההכשרה לביקורת תו תקן:

- על המוסד להכין את החומרים, להציגם ולהציג את מוסד ההכשרה לביקורת תו התקן, ע"פ המתווה שיוצג במכתב הנלווה לנוהל תו התקן.

3. תוקף אישורים:

- א. אישור מ"י למוסד הכשרה יהא תקף לשנה כל עוד פועל "מוסד ההכשרה" במתכונת בו אושר (בכפוף לממצאי ביקורות תקופתיות של מ"י).
 - ב. 90 יום לפני המועד בו פג תוקף תו התקן, יגיש "מוסד ההכשרה" למדור הכשרות, בקשה לחידוש תו התקן.
 - ג. כל עיכוב בהגשת הבקשה, מעבר למועד זה, עלול לגרום לאיחור באישור של מדור הכשרות ובכך שמוסד ההכשרה לא יוסמך להכשיר מאבטחים, ע"פ תו התקן, לאחר המועד בו יפוג תו התקן.
 - ד. מוסד הכשרה יתחייב לדווח מיידית למ"י על כל שינוי במתכונת פעילותו שאושרה, לרבות: בעלים, כ"א, מתקנים, תשתיות ורישיונות למיניהם. חל שינוי כזה ודווח למ"י, תיבחן השלכתו על אישור מוסד הכשרה למלא ייעודו, לרבות שלילת האישור שניתן ע"י מ"י.
 - ה. מוסד הכשרה יתחייב לעמוד בכל דרישות "תו התקן", לאחר אישורו ע"י מ"י, כולל תכני ההכשרות שנקבעו ע"י מ"י.
- מ"י רשאית לבקר ולפקח על פעילות מוסד הכשרה בכל עת שימצאו לנכון, לרבות ביקורות פתע. ¹ ליקויים שיועלו בביקורות יתוקנו ע"י "מוסד ההכשרה" – בתוך 30 יום ממועד הביקורת, או בתוך פרק הזמן שייקבע פרטנית ע"י מדור הכשרות בחטיבת האבטחה.

פרק ז' – דיווחים

1. דיווח במערכת או"ר:

- א. הזנה למערכת תו התקן של כל מוסד הכשרה והדיווח למערכת האו"ר תבוצע עד לשעה 17:00 למחרת ביצוע האימון / סיום הכשרה.
- ב. במידה וההכשרה בוצעה ביום שישי / ערב חג ההזנה תבוצע עד לשעה 17:00 ביום העבודה הבא.
- ג. באחריות כל מוסד הכשרה לוודא קבלת הודעה דוא"ל עם הכותרת "קובץ הכשרות התקבל במערכת תו תקן 100" בדבר קליטת שידור ההכשרה, בגוף ההודעה יפורט תאריך ושעת קבלת ההודעה.
- ד. מוסד ההכשרה אחראי לוודא כי כל שידור נקלט ב"מערכת או"ר".
- ה. במידה ועולה בעיה בקליטת הנתונים יש לפנות באופן מיידי ל"רובין מערכות מידע" בנושא.

2. הדחה וכישלון בקורס / ריענון / הכשרה משלימה - דיווח במערכת או"ר:

- א. טרום הדחה - מנהל האימון יבצע ראיון לחניך טרום הדחתו מהקורס / הריענון / ההכשרה המשלימה בהתאם לנספח ד'-8 לנוהל תו התקן.
- ב. הדחת חניך - הדחתו של חניך מההכשרה תתבצע בהתאם להחלטת מד"ר מוסד ההכשרה בלבד ובהתאם למפורט בנספח ד'-9 לנוהל תו התקן – "טופס הדחת חניך".
- ג. דיווח - בכל הדחת חניך חלה על מד"ר מוסד ההכשרה החובה:
 - 1) במעמד ההדחה יועבר דיווח מיידי במערכת תו התקן ודיווח ל"מערכת או"ר" של סטאטוס "הודח" ולפרט נסיבות הדחה בהערות.
 - 2) דיווח מיידי יעודכן במערכת גם על חניך אשר הורחק מהכשרה בסטאטוס "נכשל" ולפרט נסיבות הכישלון בהערות.
 - 3) באחריות כל מוסד הכשרה לוודא קבלת הודעה דוא"ל עם הכותרת "קובץ הכשרות התקבל במערכת תו תקן 100" בדבר קליטת שידור ההכשרה, בגוף ההודעה יפורט תאריך ושעת קבלת ההודעה.
 - 4) מוסד ההכשרה אחראי לוודא כי כל שידור נקלט ב"מערכת או"ר".
 - 5) הנחיה זו מבטלת את הדרישה להעברת דיווח בכתב למדור הכשרות אודות מודחים / נכשלים.
- ד. במקרה שבו קבע מד"ר מוסד ההכשרה כי קיימת מסוכנות של שימוש בכלי ירייה על ידי החניך חלה חובת דיווח של המד"ר ומנהל המטווח לאגף כלי ירייה במשרד לביטחון פנים לבחינת ההרשאה לכלי ירייה.

ה. איסור קליטת מועמד בסטאטוס "הודח" -

אין לקלוט מועמד שמד"ר מוסד הכשרה החליט להדיח אותו ודיווח לגביו סטאטוס "הודח" במערכת תו התקן.

1. איסור קליטת מועמד בסטאטוס "נכשל" -

- 1) אין לקלוט מועמד שנכשל במוסד אחר מהמוסד בו נכשל במשך 30 יום לאותה הכשרה.
- 2) במידה וחלפו 30 יום המועמד יכול לבצע יום אימון מלא בכל מוסד הכשרה
- ז. אופן הטיפול במועמד שהודח וברצונו להיקלט מחדש:
 - 1) מנכ"ט הגוף המונחה יבקש בפנייה בכתב למדור הכשרות לאישור קליטה להכשרה חדשה.
 - 2) מדור הכשרות יבחן בשיתוף עם המד"ר שהדיח את החניך והמדור הנוגע את ההיתכנות לקליטתו להכשרה חדשה.
 - 3) קליטה להכשרה חדשה (קורס / ריענון / הכשרה משלימה) בכל מוסד הכשרה תתבצע רק בכפוף לאישור בכתב על ידי מדור הכשרות.

3. דיווח צפי תחזית הכשרות: (ראה נספח ב1)

- א. מוסד ההכשרה יעביר אחת לשבוע, בכל יום חמישי, לא יאוחר מהשעה 16:00 את צפי ההכשרות לשבוע העוקב בדוא"ל לכתובות שיוגדרו ע"י מדור הכשרות.
- ב. הדיווח יכלול את כל ההכשרות מונחות המשטרה המתקיימות במוסד ההכשרה בשבוע העוקב ובכללן קורסים (שיפתחו וממשיכים משבועות קודמים), ריענונים, הכשרות משלימות.
- ג. הדיווח יועבר ע"פי פורמט הדיווח בנספח.
- ד. תכנון מול ביצוע / שינויים - בכל מקרה של ביטול הכשרה ו/או תוספת הכשרה חלה חובה על מד"ר מוסד ההכשרה לעדכן את מדור הכשרות באמצעות מסמך צפי חדש המבטל את קודמו.

1) תיק מעקב אימון/ קורס (נספח ג2)

- א) כלל נתוני האימון יתועדו בתיק מעקב אימון/ קורס, ראה נספח ג.
- ב) יש לשמור על תיקי מעקב/ אימון קורס עד 10 שנים.
- 2) דו"ח סיכום קורס/ אימון:
- א) לכל אימון יש למלא דו"ח סיכום אימון, כחלק מתיק מעקב קורס/ אימון.
- ב) הדו"ח יתויק ביחד עם כלל ניירת ההכשרה ויוצג על פי דרישת מדור הכשרות.

ה. אירועים חריגים:

- 1) לכל אירוע חריג יועבר דיווח טלפוני מיידי למדור הכשרות.
- 2) בכל אירוע פציעת חניך שהובילה למצב שאינו יכול להמשיך באימון יועבר דו"ח כתוב למדור הכשרות תוך 48 שעות מהאירוע.
- 3) באירועי עברות בטיחות בנשק, אירועי כמעט ונפגע ואירועים חריגים אחרים בהתאם להנחיית מדור הכשרות, יבוצע תחקיר ע"י מד"ר / ר' תחום בקרה בטיחות וחניכה שיועבר למדור הכשרות תוך 48 שעות מהאירוע.
- 4) היעדרות מד"ר (עקב מילואים, מחלה וכיו"ו)
- 5) תחלופת בעלי תפקידים במוסד הכשרה, שינויים בתשתיות, שינויים בצידוד אימונים.
- 6) כל נושא אחר עפ"י דרישת מ"י ו/או המנב"ט הרלוונטי.

4. דיווחים למנב"ט ולחברות אבטחה:

- א. מוסד ההכשרה יעביר את הדיווחים הבאים למנב"טים ולחברות אבטחה:
- 1) המועדים בהם ייבחנו חניכים במרכיבי ההכשרה השונים: תרגילים טקטיים, תרגילי הפתעה, מבחנים מסכמים בקמ"ג ותרגילי סיכום הקורס.
- 2) מספר חניכים שהתקבלו אחרי בוחן כניסה, כולל אישורים חריגים.
- 3) דיווח על חניכים נכשלים (לאחר שעברו בוחן כושר) ומודחים - יש להעביר גם דיווח מיידי- טלפוני ובכתב.
- 4) פירוט רשימה שמית עם תוצאות בוחן כניסה.
- 5) חניכים "בעייתיים" במהלך הקורס, לרבות מועמדים לכישלון ולהדחה.
- 6) דו"ח סיכום קורס / ריענון – דיווח ממערכת "תו התקן" של מוסד ההכשרה.

פרק ח' – ביטוח

1. המוסד להכשרה מתחייב, לבצע ולקיים את הביטוחים המפורטים בזה, לטובתו ולטובת מדינת ישראל – משטרת ישראל ולהציג למשרד את הביטוחים הכוללים את כל הכיסויים והתנאים הנדרשים כאשר גבולות האחריות לא יפחתו מהמצוין להלן:

2. ביטוח חבות מעבידים:

א. המוסד להכשרה יבטח את אחריותו החוקית כלפי עובדיו, בביטוח חבות מעבידים בכל תחומי מדינת ישראל והשטחים המוחזקים;

ב. גבול האחריות לא יפחת מסך 5,000,000 דולר ארה"ב לעובד, למקרה ולתקופת ביטוח (שנה);

ג. הביטוח על פי הפוליסה יורחב לשפות את מדינת ישראל – משטרת ישראל היה ונטען לעניין קרות תאונת עבודה/מחלת מקצוע כלשהי כי הם נושאים בחבות מעביד כלשהם כלפי מי מעובדי המוסד להכשרה ועובדיו שבשירותו.

3. ביטוח אחריות כלפי צד שלישי:

א. המוסד להכשרה יבטח את אחריותו החוקית על פי דיני מדינת ישראל בביטוח אחריות כלפי צד שלישי גוף ורכוש, בכל תחומי מדינת ישראל והשטחים המוחזקים;

ב. גבול האחריות לא יפחת מסך 250,000 דולר ארה"ב למקרה ולתקופת ביטוח (שנה);

ג. בפוליסה ייכלל סעיף אחריות צולבת - Cross Liability;

ד. הביטוח על פי הפוליסה יורחב לשפות את מדינת ישראל – משטרת ישראל ככל שייחשבו אחראים למעשי ו/או מחדלי המוסד להכשרה וכל הפועלים מטעמו.

4. ביטוח אחריות מקצועית:

א. המוסד להכשרה יבטח את אחריותו המקצועית בביטוח אחריות מקצועית;

ב. הפוליסה תכסה כל נזק מהפרת חובה מקצועית של המוסד להכשרה, עובדיו ובגין כל הפועלים מטעמו ואשר אירע כתוצאה ממעשה, רשלנות, לרבות מחדל, טעות או השמטה, מצג בלתי נכון, הצהרה

רשלנית שנעשו בתום לב, שייגרמו בקשר למתן שירותי הכשרה למאבטחים בגופים מונחי משטרת ישראל, בהתאם לנוהל וחווה עם מדינת ישראל – משטרת ישראל;

ג. גבול האחריות לא יפחת מסך 1,000,000 דולר ארה"ב למקרה ולתקופת הביטוח (שנה);

ד. הכיסוי על פי הפוליסה יורחב לכלול את ההרחבות הבאות:-

(1) מרמה ואי יושר של עובדים;

(2) אובדן מסמכים, לרבות אובדן השימוש ו/או העיכוב עקב מקרה ביטוח.

(3) אחריות צולבת, אולם הכיסוי לא יחול על תביעות המוסד להכשרה כנגד המדינה;

(4) הארכת תקופת הגילוי לפחות 6 חודשים;

ה. הביטוח יורחב לשפות את מדינת ישראל – משטרת ישראל ככל שייחשבו אחראים למעשי ו/או מחדלי המוסד להכשרה והפועלים מטעמו.

5. **ביטוח רכוש:**

- א. המוסד להכשרה יבטח את המבנים והתכולה של מכרזי ההדרכה, בביטוח אש מורחב בערכי כינון, לרבות בגין רעידת אדמה, נזקי טבע, פריצה ושוד.
- ב. **לחילופין, באם בחר המוסד להכשרה שלא לבטח את רכושו, יכלול סעיף ויתור על זכות השיבוב כלפי מדינת ישראל – משטרת ישראל ועובדיה ובלבד שהויתור לא יחול לטובת אדם שגרם לנזק מתוך כוונת זדון;**

6. **כללי:**

- בכל פוליסות הביטוח הנ"ל יכללו התנאים הבאים:
- א. לשם המבוטח יתווספו כמבוטחים נוספים: **מדינת ישראל – משטרת ישראל**, בכפוף להרחבי השיפוי כמפורט לעיל;
- ב. בכל מקרה של צמצום או ביטול הביטוח ע"י אחד הצדדים לא יהיה להם כל תוקף אלא אם ניתנה על כך הודעה מוקדמת של 60 יום לפחות במכתב רשום לחשב משטרת ישראל;
- ג. המבטח מוותר על כל זכות תחלוף/שיבוב, תביעה, השתתפות או חזרה כלפי מדינת ישראל – משטרת ישראל ועובדיה, ובלבד שהויתור לא יחול לטובת אדם שגרם לנזק מתוך כוונת זדון;
- ד. המוסד להכשרה אחראי בלעדית כלפי המבטח לתשלום דמי הביטוח עבור כל הפוליסות ולמילוי כל החובות המוטלות על המבוטח על פי תנאי הפוליסות;
- ה. ההשתתפויות העצמיות הנקובות בכל פוליסה ופוליסה תחולנה בלעדית על המוסד להכשרה;
- ו. כל סעיף בפוליסות הביטוח המפקיע או מקטין בדרך כל שהיא את אחריות המבטח, כאשר קיים ביטוח אחר לא יופעל כלפי מדינת ישראל, והביטוח ינו בחזקת ביטוח ראשוני המזכה במלוא הזכויות על פי הביטוח;
- ז. חריג כוונה ו/או רשלנות רבתי יבוטל ככל שקיים בכל הפוליסות המבוטחות.
- ח. העתקי פוליסות הביטוח, מאושרות ע"י המבטח או אישור קיום ביטוחים בחתימתו על קיום הביטוחים כאמור יומצאו על ידי המוסד להכשרה למשטרת ישראל עד למועד חתימת ההסכם.
- ט. המוסד להכשרה מתחייב בכל תקופת ההתקשרות החוזית עם מדינת ישראל – משטרת ישראל, וכל עוד אחריותו קיימת, להחזיק בתוקף את פוליסות הביטוח. המוסד להכשרה מתחייב כי פוליסות הביטוח תחודשנה על ידו מדי שנה בשנה, כל עוד ההסכם עם מדינת ישראל – משטרת ישראל בתוקף. המוסד להכשרה מתחייב להציג את העתקי פוליסות הביטוח המחודשות מאושרות וחתימות ע"י המבטח או אישור בחתימת מבטחו על חידושן למשטרת ישראל לכל המאוחר שבועיים לפני תום תקופת הביטוח.
- (1) אין בכל האמור בסעיפי הביטוח כדי לפטור את המוסד להכשרה מכל חובה החלה עליו על פי כל דין ועל פי החוזה ואין לפרש את האמור כויתור של מדינת ישראל – משטרת ישראל על כל זכות או סעד המוקנים להם על פי הדין ועל פי חוזה זה.

פרק ט' – בטיחות

1. פרק הבטיחות במוסד להכשרת מאבטחים כולל בתוכו היבטים רבים, כפי שיוצגו להלן.
2. האחריות הכוללת על הבטיחות במוסד להכשרת מאבטחים, הנה על ר' תחום בקרה, בטיחות וחניכה. כלומר, עליו לזהות כל היבט בטיחותי במוסד להכשרה שלא ניתן לו מענה ולוודא כי ניתן מענה אפקטיבי. ביצוע תחקיר בטיחות- ע"פ נספח ד 7.
3. המד"ר חייב לאשר כל תשתית שמאושרת לראשונה, גם בהיבט הבטיחותי.
4. להלן נושאי הבטיחות במוסד להכשרת מאבטחים :
 - א. כוח האדם, שהבטיחות חלה לגביו :

(1) סגל המוסד.

(2) חניכים.

ב. תשתיות-

- (1) האחריות על הבטיחות בהתאם לחוק הינה של בעלי המתקן.
- (2) במידה והמתקן בשכירות, האחריות על הבטיחות חלה באופן מלא על מנהל מוסד ההכשרה.
- (3) מוסד ההכשרה יגיש למדור הכשרות אישור גורמי מקצוע בהתאם לצורך.
- (4) תשתיות, שהבטיחות חלה עליהם :
 - א) מטווחים.
 - ב) אולמות קרב מגע
 - ג) כיתות לימוד
 - ד) מתקן לאימון טקטי
 - ה) אזור אימון טקטי בגוף מאובטח (באחריות ר' תחום בקרה, חניכה ובטיחות לוודא את ההיבט הבטיחותי מול מנב"ט הגוף המאובטח טרם האימון)
 - ו) מסלול ריצה
 - ז) מתקן לבוחן כושר גופני : "מתח" ו"מקבילים"

ג. ציוד אימון, שהבטיחות חלה עליו :

- (1) תקינות כלי נשק – נשק מוסד ההכשרה, אחראי גם הוא לבטיחות כלי הנשק.
- (2) ציוד ירי : אישי וקבוצתי
- (3) ציוד קרב מגע : אישי וקבוצתי
- (4) ציוד לאימון טקטי : אישי וקבוצתי.
- ד. תקינות תחמושת : אחריות ר' תחום בקרה בטיחות וחניכה באמצעות הנשק, בהיבט הבטיחות.
- ה. סוגי אימון, שהבטיחות חלה עליהם :

(1) אימון בתחמושת "חיה".

(2) אימון בתחמושת "ח"ק".

(3) אימון "יבש".

(4) אימון קרב מגע.

(5) אימון טקטי.

(6) אימון כושר גופני.

5. אחריות ישירה של מנהל מוסד ההכשרה- בהיבטי בטיחות

מנהל מוסד ההכשרה אחראי על תחומי הכלכלה והלינה, בהיבטי בטיחות:

א. חדרי אוכל

ב. חדרי לינה

6. מטווחים:

מוסד ההכשרה יפעל בהתאם להנחיות הבטיחות במטווחים של אגף רישוי כלי ירייה במשרד לביטחון פנים ובנוסף על פי ההנחיות הבאות:

א. תחמושת:

1) מרגע תחילת אימון ירי ועד לסיום יום האימון במלואו כל התחמושת המבצעית של החניכים תהיה

סגורה ונעולה וכלל החניכים יהיו ללא תחמושת בכל מהלך היום.

2) חימוש מחדש של החניכים יבוצע בצורה מסודרת בסוף היום ובפיקוח של מדריך ירי.

ב. נֶשֶׁק:

1) מרגע תחילת אימון בנשק ועד לסיום האימון במלואו החניכים יהיו ללא נשק שחור או עם תותב

בקנה.

2) במהלך ניקוי נשק חובת נוכחות מדריך, חל איסור מוחלט על הכנסת תחמושת חיה לעמדת הניקוי.

3) הדרכה של מדריך ירי הנושא נשק אישי תהיה עם אקדח פרוק (מחסניות ריקות) ועם תותב בקנה.

4) בכל עמדת ניקוי נשק תוצב עמדת פריקה תקנית ושילוט בולט בנושא בטיחות.

7. הנחיות בטיחות באימון יבש:

א. כל אימון "יבש" יועבר על ידי מדריך ירי מוסמך בלבד.

ב. באחריות מדריך הירי לבצע פריקת כלי הנשק ביישור קו מול חומת מפגע או עמדת פריקה תקנית.

ג. התותבים יוכנסו לכלי הנשק בפיקוח המדריך במטווח או בסמוך לעמדת הפריקה.

ד. אימון יועבר עם מחסניות ריקות מתחמושת בלבד.

ה. בגמר הכנסת התותבים יוודא מדריך הירי בעין הימצאות התותבים בכלל הנשקים הנמצאים בשטח

האימון ושכל המחסניות המשתתפות באימון כולל אלו שעל החניכים ריקות מתחמושת.

ו. האימון יועבר עם **תותב הבולט** מכלי ירייה (אקדח / רובה) ונראה בעין לעיני כל.

ז. האימונים יועברו בתנאי תאורה מלאה, בהם התותבים נראים בצורה בולטת לעין.

ח. במידה ותותב נשבר, אין להשתמש בנשק זה, עד החלפת התותב, לתותב תקין.

ט. מדריך הירי יסומן בלבוש הבולט לעין בזמן האימון ונבדל מהחניכים.

י. באימון "יבש" אין להכניס לשטח האימון תחמושת "חיה" מכול סוג שהיא, לרבות מדריך הירי המעביר

את האימון.

יא. אין כניסה של אדם לשטח האימון היבש עם כלי נשק "שחור" (נשק חי), לרבות אנשים שאינם שותפים

פעילים באימון, כל כניסת אדם לתחום האימון, תחייב את המדריך להפסיק את האימון ולוודא את

מעשיו ואת פריקתו מנשק שחור ותחמושת במידה ויש.

יב. כל שחרור מהאימון יתבצע באישור מדריך הירי בלבד.

יג. בעת חזרתו של חניך לאימון, יוודא מדריך הירי שקיים בכלי הירייה תותב ואין תחמושת חיה ברשות

החניך.

יד. בכל מהלך האימון, אין לכוון את כלי הנשק לעבר בני אדם באשר הם (חניכים, מדריכים, עובדי אורח

וכו').

ט 1. מרווח מינימלי בין מתאמן למתאמן באימון " יבש " יהיה לפחות מטר אחד.

8. ביצוע אימון יבש מחוץ לשטח מטווח :

א. כל אימון "יבש" מחוץ לשטח מטווח יהיה במקום מאושר על פי דין, אם זה מבנה או שטח פתוח (בעלות על השטח / המבנה, השכרה, רישיון עסק וכו').

ב. שטח אימון יבש מחוץ למטווח יאושר ע"י מד"ר מוסד ההכשרה לאחר ווידוא עמידה בכל התנאים המופיעים במסמך זה.

ג. שטח האימון יתוחם (360 מעלות) באופן בולט וברור, כך שכל אדם המגיע לשטח האימון, יבין שנכנס לשטח אימון "יבש" בו מתבצע שימוש בכלי ירייה.

ד. למדריך הירי יהיה ברור באופן ודאי מי נמצא בשטח האימון וכך תושג שליטה מלאה על השוהים בשטח האימון.

ה. שטח האימון יוסתר מתצפית של סקרנים ועוברי אורח (בגדר או בכל אמצעי אחר).

ו. יש לשלט את המקום באופן בולט, המציין שבמקום מתבצע אימון בכלי ירייה "ביבש" ללא ביצוע ירי.

ז. השילוט יהיה כלפי כל אזור ממנו עשוי להגיע או לצפות קהל.

ח. יש לשאוף לבצע אימונים אלו באולמות סגורים (מצב אופטימאלי), על מנת שרמת הבטיחות, הפיקוח והבקרה של המדריך תהיה אבסולוטית ככל הניתן.

ט. לשיקול דעת מד"ר, ר' תחום בקרה בטיחות וחניכה, ומנהל האימון, להוסיף בקר בטיחות באימון כמעגל אבטחה ובטיחות נוסף.

פרק י' – בקרה וסנקציות

1. בקרה:

א. המוסד ינהל יומן קורסים/אימונים בהתאם לנהלים הפנימיים ובאופן המאפשר מעקב וביקורת על ביצוע תוכנית ההכשרה. ראה פורמט לתיק מעקב קורס/ אימון נספח ג 2.

ב. המוסד יאפשר לקצין האבטחה מטעם משטרת ישראל או לאחר מטעמו ולמפקח מטעם משרד התעשייה, המסחר והתעסוקה ולכל גורם מקצועי אחר הנותן תנאים ברישיון העסק של המקום לבקר במוסד בכל עת ללא הודעה מוקדמת, לבדוק ולפקח על הביצוע בהתאם לנהלים.

ג. בקרות ר' תחום בקרה, בטיחות וחניכה

1) ר' תחום בקרה, בטיחות וחניכה יקיים פיקוח ובקרה מקצועיים, על מוסד ההכשרה, התאום, ההדרכה, החניכים, היבטים לוגיסטיים וכל תהליכי העבודה כפי שמצוין בנספח ג 6.

2) ר' התחום יבקר באיזו מידה הביצוע תואם לתכנון בכלל המימדים (מקצועי, לוגיסטי וכו'), ובכלל התחומים.

3) תדירות הבקורות ושיטת הבקורות, תצוינה בנספח ג 6: בקרות ר' תחום בקרה בטיחות וחניכה.

4) ביקורות אילו תתועדנה בכתב, יתויקו בתיק ייעודי שיהיה נגיש לביקורת של מ"י או המנב"ט הרלוונטי (רק לגבי החניכים שהוא אחראי עליהם).

ד. משטרת ישראל תבצע ביקורות במוסד ההכשרה בתדירות שתמצא לנכון וללא חובה בתאום מקדים.

ה. מ"י תבצע בקרה על כלל התהליכים במוסד ההכשרה החל מהצעות המחיר ללקוחות, חוזי ההתקשרות מול לקוחות (חברות האבטחה ומנב"טים, באיזו מידה תוכן ההכשרה והלוגיסטיקה בהצעת המחיר וחווה ההתקשרות, תואמים את הנחיות מ"י), פעילות תכנון ההכשרות והתאום, הניהול והבקרה המקצועיים במוסד, ורמת הביצוע של המדריכים והחניכים.

2. סנקציות:

א. לא יבצע מוסד הכשרה את הנחיות מ"י / חטיבת האבטחה, בהתאם לתו התקן ולנהלים הרלוונטיים, לרבות תיקון ליקויים שעלו בביקורות, רשאית חטיבת האבטחה:

1) להפיץ מכתב נזיפה ואזהרה למוסד ההכשרה ובמקרים הרלוונטיים גם לגופים המעסיקים והמפעילים את המאבטחים המוכשרים במוסד הכשרה זה, תוך ציון רשימת הליקויים והמשמעות הנלווית (גופים מונחים, עסקים טעוני רישוי וחברות אבטחה).

2) לבטל או להתלות את האישור שניתן ל"מוסד ההכשרה", תוך מתן הודעה על כך לגופים המעסיקים והמפעילים את המאבטחים המוכשרים במוסד הכשרה זה (גופים מונחים, עסקים טעוני רישוי וחברות אבטחה).

ב. במידה ומדריך במוסד הכשרה אינו עומד בתנאים הנדרשים, תינתן לו ולמוסד ההכשרה המעסיק אותו מכתב אזהרה ו/ או (בהתאם לחומרת הממצאים) יזומן לשימוע ו/ או לוועדה לצורך פסילת הכשירות להדרכת מאבטחים מונחי מ"י.

ג. שימוע וועדה לפסילת אישור תו תקן:

1) במקרה שמוסד הכשרה לא עומד בדרישות תו התקן (לאחר שקיבל אישור), יזומן מנהל מוסד ההכשרה ומד"ר המוסד (וכל נציג אחר שיקבע ע"י המשטרה) לשימוע במדור הכשרות בחטיבת האבטחה.

2) הועדה תהיה בראשות רמ"ד הכשרות או ר' חטיבת האבטחה.

3) חברי הועדה יהיו: ר' מדור רלוונטי מחטיבת האבטחה, ק' מדור הכשרות.

- 4) לשיקול רמ"ד הכשרות יזומנו כמשקיפים לוועדה: מנהל/מנב"ט גוף מונחה ומנהל חברת אבטחה שמאבטחיהם מוכשרים במוסד ההכשרה או כל גורם אחר הרלוונטי לנושא השימוע.
- 5) במידה ומוסד ההכשרה לא יסדיר את הליקויים בלוח הנקוב, יזומן לוועדה פסילת תו תקן.
- 6) בהתאם לחומרת הממצאים, יכול להחליט ראש הוועדה להפסיק את התו התקן למוסד ההכשרה לתקופה נקובה או לפסול את תו התקן לצמיתות.

ד. ערעור וועדת חריגים:

- 1) במידה ועולה כי מוסד הכשרה או מדריך אינם עומדים בתנאים שמופיעים בתו התקן והושהו/נפסלו, יכול מנהל מוסד ההכשרה או המדריך (בהתאמה) להגיש ערעור בכתב, תוך פירוט ההשגות, לפני ר' חטיבת האבטחה במ"י, תוך 14 יום מתאריך השהיה/פסילה.
- 2) הבקשה תידון בתוך 21 יום מתאריך קבלת הערעור ואם יימצא שיש בסיס לערעור, יזומן המבקש לדיון בוועדה, שתמונה ע"י ר' חטיבת האבטחה.

רשימת נספחים

נספח א' – מסמכים לאישור מוסד להכשרת מאבטחים

- נספח א' 1 - בקשה להכרה כמוסד להכשרת מאבטחים מונחי מ"י
- נספח א' 2 - הצהרת מוסד ההכשרה
- נספח א' 3 – טבלת ריכוז מסמכים :
- 3- 1- מסמכים נדרשים למינוי מד"ר
- 3- 2- מסמכים נדרשים למינוי מדריך ירי ולחימה
- 3- 3- מסמכים נדרשים למינוי מדריך קרב מגע וכושר גופני
- 3- 4 - מסמכים נדרשים למינוי מדריך תקשורת בינאישית
- 3- 5 - מסמכים נדרשים למינוי מדריך איתור וזיהוי אמל"ח
- 3- 6 - מסמכים נדרשים למינוי מדריך אבטחה מונעת
- 3- 7- מסמכים נדרשים למינוי מדריך סמכויות ע"פ חוק
- נספח א' 4 - מסמכים מצורפים לבקשה.
- נספח א' 5 – רשימת בעלי תפקיד במוסד ההכשרה
- נספח א' 6 - שאלון אישי/מנהל המוסד/מדריך/בעל תפקיד אחר
- נספח א' 7 – טבלת ריכוז דרישות מבעלי תפקידים :
- נספח א' 8 - קורות חיים
- נספח א' 9 – הצהרה על שמירת סודיות.
- נספח א' 10 - אישור לעיון במרשם פלילי.
- נספח א' 11 - הצהרת ויתור סודיות רפואית.
- נספח א' 12 – הצהרה למדריך סמכויות ע"פ חוק
- נספח א' 13 – מפרט למבדק במכון תעסוקתי
- נספח א' 14 - אישור עריכת ביטוח לספק שרותי הכשרה

נספח ב' - דיווחים שוטפים

- נספח ב 1 – דיווח צפי הכשרות
- נספח ב 2 – דיווח על פציעת חניך שגרמה להפסקת אימון או לאשפוז
- נספח ב 3 – דיווח על עבירת בטיחות "כמעט ונפגע"

נספח ג' – הנחיות מקצועיות

- נספח ג 1 – תיק אב להכשרה / קורס / אימון
- נספח ג 2 – תיק מעקב הכשרות
- נספח ג 3 – דוגמא לתוכנית האימון בפועל - פריסת ההכשרה
- נספח ג 4 – טופס מטווח
- נספח ג 5 – תיק תרגיל בתנועה במטווח
- נספח ג 6 – בקורות ר' תחום בקרה, בטיחות וחניכה ור' תחום קרב מגע וכושר גופני
- נספח ג 7 - דו"ח בקרה על אימון/ מדריך
- נספח ג 8 – שיחת אזהרה לחניך טרם הרחקה מאימון
- נספח ג 9 - טופס הדחת חניך מאימון
- נספח ג 10 – סיכום ישיבת מדריכים
- נספח ג 11 – טופס תחקיר אירוע
- נספח ג 12 -פורמט לתעודות הסמכה למאבטח
- נספח ג 13 – טופס הצהרת מנב"ט

לכבוד

תאריך _____

מ"י/חטיבת האבטחה/מדור הכשרות

הנדון: בקשה להכרה כמוסד להכשרת מאבטחים מונחי מ"י:

פרטים על המוסד:

שם המוסד _____

כתובתו _____

מס' טלפון פלא _____

שנת הוסדו _____

שם המנהל _____

כתובתו _____

הבעלות (ציין את השם הרשמי)

אם מדובר בתאגיד ציין פרטי רישומו

אם מדובר בגוף שאינו תאגיד צרף תעודת עוסק מורשה

הבעלות של המקרקעין, כפי שרשום בספרי החוזה

פירוט המתקנים וכתובתם, אשר בשימוש מוסד ההכשרה:

חתימת המנהל וחותמת מוסד

שם המנהל

תאריך

אני הח"מ _____ ת.ז. _____, המוסמך להתחייב בשם מוסד ההכשרה

_____, מצהיר ומתחייב בזאת כדלקמן :

1. מוסד ההכשרה מקבל על עצמו לפעול ע"פ ההנחיות הבאות :
 - א. מוסד ההכשרה יבצע את כל ההנחיות המקצועיות של חטיבת האבטחה, לרבות תו התקן, כמותווה בנוהל תו תקן למוסד הכשרה למאבטחים מונחי משטרת ישראל, מספר 90.029.967.
 - ב. מוסד ההכשרה ישתף פעולה במסגרת כל פעולת ביקורת, בדיקה ותחקיר של חטיבת האבטחה, כולל הצגת כל חומר שיידרש לטובת פעולות אלו.
 - ג. התנהלות מוסד ההכשרה, במסגרת קיום הכשרות מונחות מ"י, תהיה ע"פ ערכי חטיבת האבטחה הרצ"ב (למען הסר ספק, בערכי החטיבה בכל מקום שמצוין איש משטרה או מ"י, הכוונה הינה למוסד הכשרה).
2. מוסד ההכשרה מודע לכך שחל איסור עליו ועל בעל עניין בו, להיות בעל עניין בעסק העוסק בביצוע אבטחה ושמירה במישרין או בעקיפין (להלן - ניגוד אינטרסים). ראה הרחבה והסבר גם בפרק ב', סעיף 1.ה.
3. מוסד ההכשרה מצהיר, כי נכון לעת הזו לא קיים ניגוד אינטרסים כאמור וכי יוודא כי אין ניגוד אינטרסים כאמור בכל תקופת פעילות. היה ויידע על ניגוד אינטרסים כאמור, יביא את הדבר לידיעת חטיבת האבטחה לאלתר.
4. מוסד ההכשרה מודע לכך שאי קיום ההנחיות כאמור, עשוי לגרור התלייה או ביטול תו התקן שניתן לו ולהיות צפוי לעונשים הקבועים בחוק.

שם המנהל :

תאריך :

אל: קמ"ד מוסדות להכשרת מאבטחים

תאריך: _____

שם מוסד ההכשרה: _____

הנדון: מסמכים נדרשים למינוי מד"ר:

1. פרטי המועמד

שם + משפחה: _____ תעודת זהות: _____

2. עמידה בתבחינים למועמד לתפקיד מד"ר במוסד להכשרת מאבטחים

- א. יש לציין עמידה בתבחין באמצעות V.
ב. יש לצרף מסמכים המעידים על עמידה בכל אחד מהתבחינים שלהלן.

3. תנאים מצטברים

מס"ד	התנאים
(א)	אזרח ישראלי או תושב קבע שמלאו לו לפחות 25 שנה.
(ב)	אין מניעה לדעת משטרת ישראל לאשר את כשירותו של המועמד לשמש כמדריך מטעמים של שלום הציבור או בטחון המדינה, לרבות לעניין עברו הפלילי.
(ג)	בוגר קורס פיקודי בצה"ל, מ"י, שב"כ, שב"ס ותפקד כמפקד על לוחמים.
(ד)	בעל ניסיון בניהול צוות הדרכה, לפחות, במשך שנתיים ברצף (תנאי זה כולל תפקיד של מנהל אימון).
(ה)	השכלה – 12 שני"ל.
(ו)	שולט בשפה העברית (קרוא וכתוב) ברמה טובה מאוד.
(ז)	עבר בהצלחה מבחנים במכון תעסוקתי (אישיות, קוגניטיבי, יכולת ניהול), בהתאם לנספח ד 15.

4. **תנאים מקצועיים ייחודיים מצטברים:**

מס"ד	התנאים
(א)	בעל תעודת מדריך ירי בתוקף מאושר ע"י משרד הפנים עם ותק של שלוש שנים לפחות.
(ב)	אחד מהסעיפים הבאים מתקיים:
	(1) שימש כמד"ר בתחום ההדרכה וההכשרה ביחידת הלוט"ר של צה"ל או במ"י (ימ"מ, גדעונים), בסיס הדרכה מג"ב בית חורון, שב"ס/מצדה, במשך שנתיים ברציפות, או 5 שנים במצטבר, כל זאת בעשר שנים האחרונות.
	(2) ניהל צוות הדרכה (ר' תחום/ ר' מגמה/ ר' מחלקת הדרכה וכיו"ב) ב"ארזים" (מוסד הכשרה לאבטחה של שב"כ) במשך שנתיים ברציפות, או 5 שנים במצטבר, כל זאת בעשר שנים האחרונות..
	(3) עסק כמדריך לחימה והדריך בפועל, ברמה של "מאבטח בכיר" או קורס "אחיד" במוסד להכשרה המאושר ע"י מ"י או שב"כ, או ב"ארזים", במשך 3 שנים, בעשר שנים האחרונות (מינימום 3 קורסים בשנה ברמה זו).

5. **הצהרת מנהל מוסד ההכשרה:**

- א. כלל התבחינים שצוינו לעיל נבדקו ואומתו.
- ב. מבקש את אישור משטרת ישראל/חטיבת האבטחה לאישור המועמד לתפקיד מד"ר במוסד הכשרה מונחה מ"י ותחילת חניכה.

חתימת מנהל מוסד הכשרה:

חותמת מוסד ההכשרה:

אל: ר' תחום מוסדות להכשרת מאבטחים

שם מוסד ההכשרה: _____ תאריך: _____

הנדון: בקשת מד"ר לתחילת חניכה למדריך ירי ולחימה:

1. פרטי המועמד:

א. שם + משפחה: _____ ב. תעודת זהות: _____

2. עמידה בתבחינים למועמד למדריך ירי לחימה:

א. יש לסמן עמידה בתבחין באמצעות V / יש לסמן אי עמידה בתבחין באמצעות X בעמודות התבחינים.

ב. חובה לצרף מסמכים המעידים על עמידה בכל אחד מהתבחינים שלהלן.

מס"ד	עמידה בתבחינים	×	✓	הערות
1.				אזורי ישראל או תושב קבע שמלאו לו 21 שנים לפחות.
2.				שליטה בשפה העברית - קריאה וכתבה.
3.				למועמד אין קשר ישיר או עקיף לחברת אבטחה. (לצורך תצהיר ע"ד)
4.				12 שנה"ל לפחות.
5.				סיווג ביטחוני למשרה אליה מיועד בהתאמה לגופים אותם אמור להדריך.
6.				נבדק בכספת לנושא רישום פלילי ונמצא מאושר ברמת חיובי.
7.				עבר בכשרה ייעודית למדריך ירי ולחימה ע"פ הנחיות מ"י.
8.				שירת בצה"ל / מ"י / שב"כ כלוחם או כמדריך לחימה.
9.				בעל תעודת מדריך ירי מאושרת ע"י משרד הפנים.
10.				טפסי הצהרה: ויתור סודיות רפואית, אישור במרשם, לעיון פלילי, שמירת סודיות, קורות חיים, שאלון איש/מנהל מוסד/ מדריך/ בעל תפקיד אחר / שלא במשרה יחידה.
תנאים למדריך מתקדם				
11.		×	✓	שירת כמדריך לחימה באחד מבתי ספר הבאים:
א.				בסכ"מ/מדריך קורס יסמ"גים, בשלושה קורסים לפחות, למשך שנתיים לפחות במהלך 5 שנים שקדמו להגשת המועמדות.
ב.				בה"ד מג"ב בית חורון/מדריך קורס יסמ"גים בשלושה קורסים לפחות, למשך שנתיים לפחות במהלך 5 שנים שקדמו להגשת המועמדות.
ג.				צה"ל/ מדריך לוט"ר, בוגר קורס מדריכי לוט"ר בביה"ס ללוט"ר, ושימוש מדריך לוט"ר למשך שנתיים לפחות במהלך 5 שנים שקדמו להגשת המועמדות.
ד.				הדריך שנה לפחות כמדריך לחימה למאבטח בסיסי, ניהל לפחות 20 קורסים במלואם כמנהל אימון, ברמת בסיסי.
תנאים למדריך בכיר (בעבר כונה ריכוזי קהל)				
12.		×	✓	עומד בדרישות אחד מהסעיפים הבאים:
א.				שירת כמדריך לחימה במ"י בימ"מ, יחידה 33 או בה"ד בית חורון במגמת לוט"ר, למשך שנתיים לפחות במהלך 5 שנים שקדמו להגשת המועמדות.
ב.				שירת כמדריך לחימה בשב"כ / ארזים, במשך שנתיים לפחות במהלך 5 שנים שקדמו להגשת המועמדות.
ג.				שירת כמאבטח ברמת "אחיד" / "ריכוזי קהל" במ"י/ימ"מ, בגופים המונחים ע"י מ"י, בשב"כ, בגופים המונחים ע"י השב"כ, בצה"ל/ 504 (אבטחת קציני איסוף), בצה"ל 8133 (אבטחת קצינים בכירים) במשך 3 שנים לפחות, במהלך 5 שנים שקדמו להגשת המועמדות.
ד.				הדריך שנה לפחות כמדריך לחימה מתקדם, בקורסים ברמה של "מתקדם" בגופים מונחים ע"י מ"י (ניהל 10 קורסים, כמנהל אימון, ברמת מתקדם)

3. הצהרת המד"ר:

א. כלל התבחינים שצוינו לעיל נבדקו ואומתו.

ב. מבקש את אישור משטרת ישראל/חטיבת האבטחה לאישור המועמד לביצוע שלב החניכה.

שם + משפחה _____ מוסד ההכשרה _____ תאריך _____ חתימה _____

ג. אישור מדור הכשרות / חטיבת האבטחה ליציאת המועמד לביצוע חניכה במוסד ההכשרה.

שם + משפחה _____ תפקיד _____ תאריך _____ חתימה _____

שם מוסד ההכשרה: _____ תאריך: _____

הנדון: הודעת מד"ר על סיום בהצלחה של החניכה למועמד למדריך ירי לחימה

1. הריני להביא לידיעתך כי המועמד למדריך ירי לחימה:

שם + משפחה: _____ תעודת זהות: _____

סיים בהצלחה את שלב החניכה בהתאם לדרישות מ"י להסמכתו כמדריך ירי לחימה.
2. המועמד עבר חניכה סדורה החל מתאריך: _____ ועד לתאריך: _____.

3. **במהלך החניכה עבר המועמד בהצלחה את כלל התכנים הבאים:**

 - א. חניכה על פי סוגי ההכשרות, סוגי האוכלוסייה אותה עתיד להדריך וסקירת נהלי מוסד ההכשרה. תאריך: _____
 - ב. הכרות עם בעלי התפקידים השונים במוסד ההכשרה. תאריך: _____
 - ג. הכרות עם נהלי העבודה והתהליכים הפנימיים במוסד ההכשרה. תאריך: _____
 - ד. סיור בכל מתקני ההכשרה של המוסד להכשרה. מתקן: _____ תאריך: _____
 - ה. מתקן: _____ תאריך: _____ מתקן: _____ תאריך: _____
 1. ביצע למידה ומעבר בהצלחה של מבחן בקיאות נהלי משטרת ישראל כולל נהלי אבטחה מונעת, אותם לומד המאבטח בעת הכשרתו במוסד ההכשרה. תאריך: _____ ציון: _____
 2. ביצע למידה ומעבר בהצלחה של מבחן סמכויות למאבטח, אותם לומד המאבטח בעת הכשרתו במוסד ההכשרה. תאריך: _____ ציון: _____
4. **למדריך בסיסי**
 - א. ביקור והכרות עם הגוף המונחה אליו משתייכים המאבטחים המוכשרים, כולל הנהלים והמתקנים כולל אישור מנב"ט תאריך: _____
 - ב. מדריך שלא היה מאבטח בפועל יצטרך לבצע פרק של ליווי מערך אבטחה במתקנים שמוסד ההכשרה מכשיר למשך 2 משמרות של 8 שעות כל משמרת. 1. מוסד: _____ תאריך: _____ מ: _____ עד: _____ 2. מוסד: _____ תאריך: _____ מ: _____ עד: _____
 - ג. ליווי קורס למאבטח בסיסי, אימון חד יומי ודו יומי, כעוזר מדריך. תאריך: _____
 - ד. ליווי שני קורסים נוספים, אימון חד יומי ודו יומי, כעוזר מדריך. תאריך: _____
 - ה. הדרכה בשני קורסים תחת חניכה של ר' תחום ותוך צפייה ובחינה של מד"ר. הכוונה לחניכה רציפה של מדריך מתחילת המטווה ועד סיום המטווה כולל תכנון אימון, הבאת ציוד מתאים, הוראות בטיחות, הקפדה על בטיחות חניכים באימון, תיקון טעויות ירי, תיקון טכניקה, שליטה בחניכים, סיכום אימון. תאריך: _____ תאריך: _____
 - ו. יש לצרף בכתב המלצה להסמכה של ר' תחום ומד"ר, בהסתמך על סיכום חניכה שיכלול: חוות דעת, בקורות ודוחות, תצפיות על המדריך במהלך עבודתו כמדריך ירי לחימה למאבטח בסיסי, ופירוט תהליך ההסמכה. (יש מקום בסוף הטופס).
5. **למדריך מתקדם:**
 - א. ביקור והכרות עם 2 גופים מונחים אליהם משתייכים המאבטחים המוכשרים, כולל הנהלים והמתקנים ואישור מנב"ט. גוף: _____ תאריך: _____
 - ב. מדריך שלא היה מאבטח בפועל יצטרך לבצע פרק של ליווי מערך אבטחה בשני מתקנים שמוסד ההכשרה מכשיר למשך 2 משמרות, של לפחות 8 שעות במשמרת כולל אישורי מנב"טים.
 1. מוסד: _____ תאריך: _____ מ: _____ עד: _____ 2. מוסד: _____ תאריך: _____ מ: _____ עד: _____
 - ג. ליווי קורס מתקדם א' ריענון חד יומי וריענון דו יומי, כעוזר מדריך. חד יומי תאריך: _____ דו יומי: _____ תאריך: _____
 - ד. הדרכה בקורס אחד תחת חניכה של ר' תחום ותוך צפייה ובחינה של מד"ר. תאריך: _____
 - ה. יש לצרף בכתב המלצה להסמכה של מד"ר, בהסתמך על סיכום חניכה שיכלול: חוות דעת, בקורות ודוחות, תצפיות על המדריך במהלך עבודתו כמדריך ירי לחימה למאבטח בסיסי, ופירוט תהליך ההסמכה. (יש מקום בסוף הטופס).

6. **למדריך בכיר:**

- א. ביקור והכרות עם הגוף המונחה אליו משתייכים המאבטחים המוכשרים, כולל הנהלים והמתקנים. גוף: _____
תאריך: _____
- ב. מדריך שלא היה מאבטח בפועל יצטרך לבצע פרק של ליווי מערך אבטחה במתקנים שמוסד ההכשרה מכשיר למשך 2 משמרות, של לפחות 8 שעות במשמרת כולל אישור מנב"ט
1. מוסד: _____ תאריך: _____ מ: _____ עד: _____ 2. מוסד: _____ תאריך: _____ מ: _____ עד: _____
- ג. ליווי קורס בכיר (ריכוזי קהל): חצי קורס ראשון כצופה, חצי קורס שני כעוזר מדריך. תאריך: _____
- ד. ליווי ריענון חד יומי וריענון תלת יומי, כצופה. חד יומי תאריך: _____ תלת יומי תאריך: _____
- ה. ליווי ריענון חד יומי וריענון תלת יומי, כעוזר מדריך. חד יומי תאריך: _____ תלת יומי תאריך: _____
- ו. הדרכה בקורס נוסף תחת חניכה של מדריך ותיק (ר' תחום ?) ותוך צפייה ובחינה של מד"ר. תאריך: _____
- ז. יש לצרף בכתב המלצה להסמכה של מד"ר, בהסתמך על סיכום חניכה שיכלול: חוות דעת, בקורות ודוחות, תצפיות על המדריך במהלך עבודתו כמדריך ירי לחימה למאבטח מתקדם, ופירוט תהליך ההסמכה. (יש מקום בסוף הטופס).

7. **הערות נוספות בנושא חניכה:**

8. **מכתב המלצה של מד"ר:**

9. **הודעת המד"ר:**

- א. כלל התבחינים שצוינו לעיל נבדקו ואומתו.
- ב. מבקש את אישור מ"י / חטיבת האבטחה לאישור הסמכתו של המועמד למדריך ירי לחימה.
- ג. _____
- ד. שם + משפחה מוסד ההכשרה תאריך חתימה
10. אישור מ"י / מדור הכשרות להסמכת המועמד למדריך ירי לחימה במוסדות להכשרת מאבטחים

שם + משפחה	תפקיד	תאריך	חתימה
------------	-------	-------	-------

אל: ר' תחום מוסדות להכשרת מאבטחים

שם מוסד ההכשרה: _____ הנדון: בקשת מד"ר לתחילת חניכה למדריך ירי ולחימה
תאריך: _____

1. **פרטי המועמד:**
 - א. שם + משפחה: _____ ב. תעודת זהות: _____
2. **עמידה בתבחינים למועמד למדריך קרב מגע וכושר גוף:**
 - א. יש לסמן עמידה בתבחין באמצעות V / יש לסמן אי עמידה בתבחין באמצעות X בעמודות התבחינים.
 - ב. חובה לצרף מסמכים המעידים על עמידה בכל אחד מהתבחינים שלהלן.

מס"ד	עמידה בתבחינים		התבחין לכל רמות המדריכים - בסיסי/ מתקדם/ בכיר	הערות
	✓	×		
1.			אורח ישראלי או תושב קבע שמלאו לו 21 שנים לפחות.	
2.			שליטה בשפה העברית - קריאה וכתבה .	
3.			למועמד אין קשר ישיר או עקיף לחברת אבטחה. (תצהיר ע"ד)	
4.			12 שנה"ל לפחות	
5.			שירת בצה"ל/ מ"מ/ שב"כ כלוחם או כמדריך לחימה	
6.			נבדק בכספת לנושא רישום פלילי ונמצא מאושר ברמת חיובי.	
7.			בעל הסמכה כמגיש עזרה ראשונה מטעם מד"א או רמה מקבילה בגוף שהוסמך לכך ע"י משרד הבריאות – הכשרה בת לפחות 44 שעות.	
8.			עומד בתבחינים המפורטים בפרק ד סעיף 16 ג / ד	
9.			טפסי הצהרה: ויתור סודיות רפואית, אישור במרשם, לעיון פלילי, שמירת סודיות, קורות חיים, שאלון איש/מנהל מוסד/ מרד"כ/ בעל תפקיד אחר בעל תפקיד יחיד/שלא במשרה יחידה	
10.			עומד בתבחינים המפורטים בפרק ד סעיף 16 ז.	
תנאים למדריך מתקדם				
11.	✓	×	עומד בדרישות אחד מהסעיפים הבאים:	
א.			שירת כמדריך קרב מגע בבה"ד מג"ב בית חורון, במשך שנתיים לפחות במהלך 5 שנים שקדמו להגשת המועמדות.	
ב.			הדריך שנתיים לפחות כמדריך לקמ"ג למאבטח בסיסי, כאשר בכל שנה הדריך לפחות 10 קורסים במלואם, ברמת בסיסי.	
תנאים למדריך בכיר (בעבר כונה ריכוזי קהל)				
12.	✓	×	עומד בדרישות אחד מהסעיפים הבאים:	
א.			שירת כמדריך קרב מגע במשטרת ישראל בימ"מ, יחידה 33, למשך שנתיים לפחות, במהלך 5 שנים שקדמו להגשת המועמדות.	
ב.			שירת כמדריך קרב מגע בשב"כ/ ארזים, או בצה"ל/ לוט"ר, למשך שנתיים לפחות במהלך 5 שנים שקדמו להגשת המועמדות.	
ג.			הדריך שנתיים לפחות כמדריך קמ"ג מתקדם, בקורסים ברמה של מתקדם א' בגופים מונחים ע"י מ"מ(הדריך 10 קורסים מלאים לפחות ברמה של מתקדם א')	

ג. הצהרת המד"ר:

א) כלל התבחינים שצוינו לעיל נבדקו ואומתו.

ב) מבקש את אישור משטרת ישראל/חטיבת האבטחה לאישור המועמד לביצוע שלב החניכה.

שם + משפחה	מוסד ההכשרה	תאריך	חתימה
------------	-------------	-------	-------

ג) אישור מדור הכשרות / חטיבת האבטחה ליציאת המועמד לביצוע חניכה במוסד ההכשרה.

שם + משפחה	תפקיד	תאריך	חתימה
------------	-------	-------	-------

שם מוסד ההכשרה:	תאריך:
-----------------	--------

הנדון: הודעת מד"ר על סיום בהצלחה של שלב החניכה למועמד למדריך קרב מגע:

1. הריני להביא לידיעתך כי המועמד למדריך ירי לחימה:
שם + משפחה: _____ תעודת זהות: _____
2. **סיים בהצלחה את שלב החניכה בהתאם לדרישות מ"י להסמכתו כמדריך קרב מגע.**
3. המועמד עבר חניכה סדורה החל מתאריך: _____ ועד לתאריך: _____.
4. **במהלך החניכה עבר המועמד בהצלחה את כלל התכנים הבאים:**
 - א. חניכה על פי סוגי ההכשרות, סוגי האוכלוסייה אותה עתיד להדריך וסקירת נהלי מוסד ההכשרה.
 - ב. הכרות עם בעלי התפקידים השונים במוסד ההכשרה. תאריך: _____
 - ג. הכרות עם נהלי העבודה והתהליכים הפנימיים במוסד ההכשרה. תאריך: _____
 - ד. סיור בכל מתקני ההכשרה של המוסד להכשרה. מתקן: _____ תאריך: _____ מתקן: _____ תאריך: _____
 - ה. ביצע למידה ומעבר בהצלחה של מבחן בקיאות נהלי משטרת ישראל כולל נהלי אבטחה מונעת, אותם לומד המאבטח בעת הכשרתו במוסד ההכשרה. תאריך: _____ ציון: _____
 - ו. ביצע למידה ומעבר בהצלחה של מבחן סמכויות למאבטח, אותם לומד המאבטח בעת הכשרתו במוסד ההכשרה. תאריך: _____ ציון: _____
5. **למדריך בסיסי**
 - א. ביקור והכרות עם הגוף המונחה אליו משתייכים המאבטחים המוכשרים, כולל הנהלים והמתקנים. גוף: _____ תאריך: _____
 - ב. מדריך שלא היה מאבטח בפועל יצטרך לבצע פרק של ליווי מערך אבטחה במתקנים שמוסד ההכשרה מכשיר למשך 2 משמרות של 8 שעות כל משמרת. 1. מוסד: _____ תאריך: _____ מ: _____ עד: _____ 2. מוסד: _____ תאריך: _____ מ: _____ עד: _____
 - ג. ליווי קורס למאבטח בסיסי, אימון חד יומי כצופה. תאריך: _____
 - ד. ליווי שני קורסים נוספים, אימון חד יומי ודו יומי, כעוזר מדריך. חד יומי: _____ דו יומי: _____
 - ה. הדרכה בקורס אחד תחת חניכה של ר' תחום ותוך צפייה ובחינה של מד"ר. תאריך: _____
 - ו. יש לצרף בכתב המלצה להסמכה של ר' תחום ומד"ר, בהסתמך על סיכום חניכה שיכלול: חוות דעת, בקורות ודוחות, תצפיות על המדריך במהלך עבודתו כמדריך ירי לחימה למאבטח בסיסי, ופירוט תהליך ההסמכה. (יש מקום בסוף הטופס)
6. **למדריך מתקדם:**
 - א. ביקור והכרות עם הגוף המונחה אליו משתייכים המאבטחים המוכשרים, כולל הנהלים והמתקנים. גוף: _____ תאריך: _____
 - ב. מדריך שלא היה מאבטח בפועל יצטרך לבצע פרק של ליווי מערך אבטחה במתקנים שמוסד ההכשרה מכשיר למשך 2 משמרות, של לפחות 8 שעות במשמרת. 1. מוסד: _____ תאריך: _____ מ: _____ עד: _____ 2. מוסד: _____ תאריך: _____ מ: _____ עד: _____
 - ג. ליווי קורס מתקדם א', ריענון חד יומי וריענון דו יומי, כצופה. כעוזר מדריך. חד יומי: _____ דו יומי: _____
 - ד. ליווי שני קורסים נוספים מתקדם א', ריענון חד יומי וריענון כעוזר מדריך. 1. חד יומי: _____ תאריך: _____ 2. דו יומי: _____ תאריך: _____
 - ה. הדרכה בקורס אחד תחת חניכה של ר' תחום ותוך צפייה ובחינה של מד"ר. תאריך: _____
 - ו. יש לצרף בכתב המלצה להסמכה של ר' תחום ומד"ר, בהסתמך על סיכום חניכה שיכלול: חוות דעת, בקורות ודוחות, תצפיות על המדריך במהלך עבודתו כמדריך ירי לחימה למאבטח בסיסי, ופירוט תהליך ההסמכה. (יש מקום בסוף הטופס)

7. **למדריך בכיר:**

- א. ביקור והכרות עם הגוף המונחה אליו משתייכים המאבטחים המוכשרים, כולל הנהלים והמתקנים. גוף: _____
תאריך: _____
- ב. מדריך שלא היה מאבטח בפועל יצטרך לבצע פרק של ליווי מערך אבטחה במתקנים שמוסד ההכשרה מכשיר למשך 3 משמרות, של לפחות 8 שעות במשמרת... 1. מוסד: _____ תאריך: _____ מ: _____ עד: _____ 2. מוסד: _____
תאריך: _____ מ: _____ עד: _____ 3. מוסד: _____ תאריך: _____ מ: _____ עד: _____
- ג. ליווי קורס אחד בכיר (ריכוזי קהל): אימון חד יומי ואימון תלת יומי כצופה. קורס תאריך: _____
- ד. חד יומי: _____ תלת יומי: _____
- ה. ליווי קורס אחד בכיר, אימון חד יומי ותלת יומי כעוזר מדריך. קורס תאריך: _____
- ו. חד יומי: _____ תלת יומי: _____
- ז. הדרכה בקורס נוסף תחת חניכה של ר' תחום ותוך צפייה ובחינה של מד"ר. קורס: _____
- ח. יש לצרף בכתב המלצה להסמכה של ר' תחום ומד"ר, בהסתמך על סיכום חניכה שיכלול: חוות דעת, בקורות ודוחות, תצפיות על המדריך במהלך עבודתו כמדריך ירי לחימה למאבטח מתקדם, ופירוט תהליך ההסמכה. (יש מקום בסוף הטופס).

8. **הערות נוספות בנושא חניכה:**

מכתב המלצה של מד"ר:

9. **הודעת המד"ר:**

- א. כלל התבחינים שצוינו לעיל נבדקו ואומתו.
- ב. מבקש את אישור מ"י / חטיבת האבטחה לאישור הסמכתו של המועמד למדריך קרב מגע.

שם + משפחה	מוסד ההכשרה	תאריך	חתימה
------------	-------------	-------	-------

הנדון: בקשת מד"ר לתחילת חניכה למדריך תקשורת בינאישית

1. **פרטי המועמד:**
 - א. שם + משפחה: _____ ב. תעודת זהות: _____
2. **עמידה בתבחינים למועמד למדריך תקשורת בינאישית:**
 - א. יש לסמן עמידה בתבחין באמצעות V / יש לסמן אי עמידה בתבחין באמצעות X בעמודת התבחינים.
 - ב. חובה לצרף מסמכים המעידים על עמידה בכל אחד מהתבחינים שלהלן.
3. **הצהרת המד"ר:**
 - א. כלל התבחינים שצוינו לעיל נבדקו ואומתו.
 - ב. מבקש את אישור משטרת ישראל/חטיבת האבטחה לאישור המועמד לביצוע שלב החניכה.

מס"ד	עמידה בתבחינים		התבחין לכל רמות המדריכים - בסיסי/ מתקדם/ בכיר	הערות
	✓	×		
1.			בעל ניסיון עבודה עם גופי ביטחון. (יתרון)	
2.			הגיש תיק סדנא כמפורט בדרישות מ"י.	
3.			אזרח ישראלי או תושב קבע שמלאו לו 21 שנים לפחות.	
4.			שליטה בשפה העברית - קריאה וכתובה.	
5.			למועמד אין קשר ישיר או עקיף לחברת אבטחה.	
6.			נבדק בכספת לנושא רישום פלילי ונמצא מאושר ברמת חיובי.	
7.			סיווג ביטחוני למשרה אליה מיועד בהתאמה לגופים אותם אמור להדריך.	
8.			פסיכולוג/עובד סוציאלי/בוגר תואר שני ביינוץ ארגוני, המוכרים על ידי המל"ג.	
9.			בוגר לימודי תוכנית הנחיית קבוצות ממוסד מוכר.	
10.			ניסיון מעשי רציף של 3 שנים <u>לפחות</u> בהנחיית קבוצות במהלך 5 שנים האחרונות.	

שם + משפחה מוסד ההכשרה תאריך חתימה

אישור מדור הכשרות / חטיבת האבטחה ליציאת המועמד לביצוע חניכה במוסד ההכשרה. _____

שם + משפחה תפקיד תאריך חתימה

תאריך: _____
הנדון: הודעת מד"ר על סיום בהצלחה של החניכה למועמד למדריך תקשורת בינאישית:

1. הריני להביא לידיעתך כי המועמד למדריך תקשורת בינאישית:
שם + משפחה: _____ תעודת זהות: _____
- סיים בהצלחה את שלב החניכה בהתאם לדרישות מ"י להסמכתו כמדריך תקשורת בינאישית.**
2. המועמד עבר חניכה סדורה החל מתאריך: _____ ועד לתאריך: _____.
3. **במהלך החניכה עבר המועמד בהצלחה את כלל התכנים הבאים:**
- א. חניכה על פי סוגי ההכשרות, סוגי האוכלוסייה אותה עתיד להדריך וסקירת נהלי מוסד ההכשרה.
ב. הכרות עם בעלי התפקידים השונים במוסד ההכשרה.
ג. הכרות עם נהלי העבודה והתהליכים הפנימיים במוסד ההכשרה.
ד. ביצע למידה ומעבר בהצלחה של מבחן בקיאות נהלי משטרת ישראל וסמכויות, אותם לומד המאבטח בעת הכשרתו במוסד ההכשרה.
ה. ביקר במתקן מאפיין (לפי סוג הגופים בהם יועסקו המאבטחים שיודרכו על ידו) במהלך משמרת, בשעות עומס, בהנחיית מנהל האבטחה של המתקן.
ו. צפה בתרגיל סימולציה אשר בתוך התרחישים המיושמים בו כלולים גם תרחישים הנוגעים לתחום התקשורת הבינאישית.
ז. המדריך המיועד העביר 2 שיעורים לפחות בתחום התקשורת הבינאישית בהתאם לתיק סדנא שהוכן, תחת צפיית מד"ר או ר' תחום בקרה בטיחות וחניכה של מוסד ההכשרה, ובסיום כל שיעור התקיים תהליך של משוב והערכה.
ח. המדריך המיועד השתתף בהשתלמויות מקצועיות בתקופת החניכה בתחום התקשורת הבינאישית: **כן / לא**
להלן פירוט סוגי ההשתלמויות: _____

4. **הודעת המד"ר:**

- א. כלל התבחינים שצוינו לעיל נבדקו ואומתו.
ב. מבקש את אישור מ"י / חטיבת האבטחה לאישור הסמכתו של המועמד למדריך תקשורת בינאישית.

שם + משפחה	מוסד ההכשרה	תאריך	חתימה
------------	-------------	-------	-------

5. **אישור מ"י / מדור הכשרות להסמכת המועמד למדריך תקשורת בינאישית במוסדות להכשרת מאבטחים**

שם + משפחה	תפקיד	תאריך	חתימה
------------	-------	-------	-------

תאריך: _____

שם מוסד ההכשרה: _____

הנדון: בקשת מד"ר לתחילת חניכה למדריך איתור וזיהוי אמל"ח:

1. פרטי המועמד:

א. שם + משפחה: _____ ב. תעודת זהות: _____

2. עמידה בתבחינים למועמד למדריך איתור וזיהוי אמל"ח:

א. יש לסמן עמידה בתבחין באמצעות V / יש לסמן אי עמידה בתבחין באמצעות X בעמודת התבחינים.

ב. חובה לצרף מסמכים המעידים על עמידה בכל אחד מהתבחינים שלהלן.

מס"ד	עמידה בתבחינים		הערות
	✓	×	
1.			אזרח ישראלי או תושב קבע שמלאו לו 21 שנים לפחות.
2.			נבדק בכספת לנושא רישום פלילי ונמצא מאושר ברמת חיובי.
3.			למועמד אין קשר ישיר או עקיף לחברת אבטחה. (תצהיר עי"ד)
4.			בהתקיים אחד מהתנאים הבאים:
5.			בעל הסמכה כחבלן (מ"י / צהל/יהלויים)
6.			בעל הסמכה וניסיון הדרכה בנושאי איתור אמל"ח במשך 3 שנים לפחות, במהלך 6 שנים שקדמו להגשת מועמדות בשב"כ / מלמ"ב או באחד מן הגופים המונחים ע"י שב"כ, מלמ"ב, מ"י / חטיבת האבטחה.

3. הצהרת המד"ר:

א. כלל התבחינים שצוינו לעיל נבדקו ואומתו.

ב. מבקש את אישור משטרת ישראל/חטיבת האבטחה לאישור המועמד לביצוע שלב החניכה.

שם + משפחה _____ מוסד ההכשרה _____ תאריך _____ חתימה _____

א. אישור מדור הכשרות / חטיבת האבטחה ליציאת המועמד לביצוע חניכה במוסד ההכשרה:

שם + משפחה _____ תפקיד _____ תאריך _____ חתימה _____

הנדון: הודעת מד"ר על סיום בהצלחה של החניכה למועמד למדריך איתור וזיהוי אמל"ח:

1. הריני להביא לידיעתך כי המועמד למדריך איתור וזיהוי אמל"ח: _____ שם + משפחה: _____ תעודת זהות: _____
סיים בהצלחה את שלב החניכה בהתאם לדרישות מ"י להסמכתו כמדריך איתור וזיהוי אמל"ח.
2. המועמד עבר חניכה סדורה החל מתאריך: _____ ועד לתאריך: _____.
3. **במהלך החניכה עבר המועמד בהצלחה את כלל התכנים הבאים:**
 - א. חניכה על פי סוגי ההכשרות, סוגי האוכלוסייה אותה עתיד להדריך וסקירת נהלי מוסד ההכשרה. (לא קיים בתו תקן)
 - ב. הכרות עם בעלי התפקידים השונים במוסד ההכשרה. תאריך: _____
 - ג. הכרות עם נהלי העבודה והתהליכים הפנימיים במוסד ההכשרה. תאריך: _____
 - ד. סיור בכל מתקני ההכשרה של המוסד להכשרה. מתקן: _____ תאריך: _____ מתקן: _____ תאריך: _____
 - ה. ביצע למידה ומעבר בהצלחה של מבחן בקיאות נהלי משטרת ישראל כולל נהלי אבטחה מונעת, אותם לומד המאבטח בעת הכשרתו במוסד ההכשרה. תאריך: _____ ציון: _____
 - ו. ביצע למידה ומעבר בהצלחה של מבחן סמכויות למאבטח, אותם לומד המאבטח בעת הכשרתו במוסד ההכשרה. תאריך: _____ ציון: _____
 - ז. ביקור והכרות עם הגוף המונחה אליו משתייכים המאבטחים המוכשרים, כולל הנהלים והמתקנים. גוף: _____ תאריך: _____
 - ח. ליווי קורס – פרק אבטחה מונעת כצופה. תאריך: _____
 - ט. הדרכה בשני קורסים נוספים תחת חניכה של מדריך ותיק ותוך צפייה ובחינה של מד"ר. תאריך: _____
 - י. יש לצרף בכתב המלצה להסמכה של ר' תחום ומד"ר, בהסתמך על סיכום חניכה שיכלול: חוות דעת, בקורות ודוחות, תצפיות על המדריך במהלך עבודתו כמדריך איתור וזיהוי אמל"ח למאבטח בסיסי, ופירוט תהליך ההסמכה. (יש מקום בסוף הטופס)
4. **הערות נוספות בנושא חניכה:**

5. מכתב המלצה של מד"ר:

6. הודעת המד"ר:

א. כלל התבחינים שצוינו לעיל נבדקו ואומתו.

ב. מבקש את אישור מ"י / חטיבת האבטחה לאישור הסמכתו של המועמד למדריך קרב מגע.

שם + משפחה	מוסד ההכשרה	תאריך	חתימה
------------	-------------	-------	-------

7. אישור מ"י / מדור הכשרות להסמכת המועמד למדריך איתור וזיהוי אמל"ח במוסדות להכשרת מאבטחים

שם + משפחה	תפקיד	תאריך	חתימה
------------	-------	-------	-------

תאריך: _____

שם מוסד הכשרה: _____

בקשת מד"ר לתחילת חניכה למועמד למדריך "אבטחה מונעת":

1. פרטי המועמד:

א. שם + משפחה: _____ ב. תעודת זהות: _____

2. עמידה בתבחינים למועמד למדריך אבטחה מונעת:

יש לסמן עמידה בתבחין באמצעות V / יש לסמן אי עמידה בתבחין באמצעות X בעמודת התבחינים.

חובה לצרף מסמכים המעידים על עמידה בכל אחד מהתבחינים שלהלן.

3. הצהרת המד"ר:

מס"ד	עמידה בתבחינים		התבחין לכל רמות המדריכים - בסיסי / מתקדם/ בכיר	הערות
	✓	×		
1.			אזרח ישראלי או תושב קבע שמלאו לו 21 שנים לפחות.	
2.			שליטה בשפה העברית - קריאה וכתובה.	
3.			למועמד אין קשר ישיר או עקיף לחברת אבטחה. (לצורך תצהיר עו"ד).	
4.			נבדק בכספת לנושא רישום פלילי ונמצא מאושר ברמת חיובי.	
	✓	×	אחד מהסעיפים הבאים מתקיים:	
5.			בוגר קורס קציני אבטחה בחטיבת האבטחה של מ"י.	
6.			מפקד, זוטור לפחות בשב"כ/אגף אבטחה, או ביחידות ק' הביטחון במרחבים.	
7.			מפקד זוטור לפחות, בצה"ל/ 8133 (היחידה לאבטחת קצינים בכירים).	
8.			מפקד זוטור לפחות, בגוף מונחה ע"י מ"י/ שב"כ/מלמ"ב, שמוכשר ברמת "מתקן"/מתקדם א' לפחות (הכוונה גם למאבטחים).	
9.			קב"ט הגוף מונחה ע"י מ"י/ שב"כ/ מלמ"ב, בוגר קורס מנהלי אבטחה, או קורס קב"טים שב"כ/מלמ"ב שעובד בגוף שמוכשר ברמת מתקדם.	
10.			בית ספר לאבטחה מונחה מ"י, ברמת מדריך לחימה בכיר.	
11.			בעל ניסיון הדרכתי כמדריך אבטחה מונעת לקורס למאבטח מוסמך (או ברמה גבוהה יותר) במשך שנתיים לפחות וב 20 קורסים מלאים, בפרק אבטחה מונעת (הכוונה למדריך "דור מעבר" שאושר ועסק בהדרכת אבטחה לקורס מאבטח מוסמך, או ברמה גבוהה יותר, ע"פ תו תקן 2009)	

כלל התבחינים שצוינו לעיל נבדקו ואומתו.

מבקש את אישור משטרת ישראל/חטיבת האבטחה לאישור המועמד לביצוע שלב החניכה.

שם + משפחה	מוסד ההכשרה	תאריך	חתימה
------------	-------------	-------	-------

4. אישור מדור הכשרות / חטיבת האבטחה ליציאת המועמד לביצוע חניכה במוסד ההכשרה:

שם + משפחה	תפקיד	תאריך	חתימה
------------	-------	-------	-------

שם מוסד ההכשרה: _____ תאריך: _____
הנדון: הודעת מד"ר על סיום בהצלחה שלב החניכה למועמד למדריך אבטחה מונעת:

1. הריני להביא לידיעתך כי המועמד למדריך אבטחה מונעת: _____
שם + משפחה: _____ תעודת זהות: _____
- סיים בהצלחה את שלב החניכה בהתאם לדרישות מ"י להסמכתו כמדריך אבטחה מונעת.**
2. המועמד עבר חניכה סדורה החל מתאריך: _____ ועד לתאריך: _____.
3. **במהלך החניכה עבר המועמד בהצלחה את כלל התכנים הבאים:**
א. הכרות עם בעלי התפקידים השונים במוסד ההכשרה. תאריך: _____
ב. הכרות עם נהלי העבודה והתהליכים הפנימיים במוסד ההכשרה. תאריך: _____
ג. סיור בכל מתקני ההכשרה של מוסד ההכשרה. מתקן: _____ תאריך: _____,
מתקן: _____ תאריך: _____, מתקן: _____ תאריך: _____
- ד. ביצע למידה ומעבר בהצלחה של מבחן בקיאות נהלי משטרת ישראל כולל נהלי אבטחה מונעת, אותם לומד המאבטח בעת הכשרתו במוסד ההכשרה. תאריך: _____ ציון: _____
- ה. ביצע למידה ומעבר בהצלחה של מבחן סמכויות למאבטח, אותם לומד המאבטח בעת הכשרתו במוסד ההכשרה. תאריך: _____ ציון: _____
- ו. ביקור והכרות עם גוף המונחה אליו משתייכים המאבטחים המוכשרים, כולל נהלים ומתקנים בצרוף אישור מנכ"ט. גוף: _____ תאריך: _____
4. **הערות נוספות בנושא חניכה:**

מכתב המלצה של מד"ר:

5. **הודעת המד"ר:**

כלל התבחינים שצוינו לעיל נבדקו ואומתו.

מבקש את אישור מ"י / חטיבת האבטחה לאישור הסמכתו של המועמד למדריך אבטחה מונעת.

חתימה

תאריך

מוסד ההכשרה

שם + משפחה

הנדון: בקשת מד"ר לתחילת חניכה למועמד למדריך סמכויות ע"פ חוק:

1. פרטי המועמד:

שם + משפחה: _____ תעודת זהות: _____

2. עמידה בתבחינים למועמד למדריך סמכויות ע"פ חוק:

יש לסמן עמידה בתבחין באמצעות V / יש לסמן אי עמידה בתבחין באמצעות X בעמודת התבחינים.

חובה לצרף מסמכים המעידים על עמידה בכל אחד מהתבחינים שלהלן.

3. הצהרת המד"ר:

מס"ד	עמידה בתבחינים		התבחין	הערות
	✓	×		
1.			אזרח ישראלי או תושב קבע שמלאו לו 21 שנים לפחות.	
2.			שליטה בשפה העברית - קריאה וכתובה.	
3.			למועמד אין קשר ישיר או עקיף לחברת אבטחה.	
4.			נבדק בכספת לנושא רישום פלילי ונמצא מאושר ברמת חיובי.	
5.			סיווג ביטחוני למשרה אליה מיועד בהתאמה לגופים אותם אמור להדריך.	
6.			משפטן - (סיים בהצלחה לימודי משפטים במוסד מוכר ע"י המועצה להשכלה גבוהה) בעל ניסיון של שנתיים בחמש שנים שקדמו לבקשת המועמדות באחד התחומים הבאים:	
	✓	×	אחד מהסעיפים הבאים מתקיים	
7.			עורך דין בתחום הפלילי - עיסוק בפועל (התמחות תחשב למניין השנתיים)	
8.			ייעוץ משפטי בתחום הפעלת סמכויות רלוונטיות בתחום האבטחה	
9.			בעל ניסיון כאיש אבטחה בגופים מונחים	
10.			אזרח ישראלי או תושב קבע שמלאו לו 21 שנים לפחות.	

א. כלל התבחינים שצוינו לעיל נבדקו ואומתו.

ב. מבקש את אישור משטרת ישראל/חטיבת האבטחה לאישור המועמד לביצוע שלב החניכה

שם + משפחה _____ מוסד ההכשרה _____ תאריך _____ חתימה _____

4. אישור מדור הכשרות / חטיבת האבטחה ליציאת המועמד לביצוע חניכה במוסד ההכשרה

שם + משפחה _____ מוסד ההכשרה _____ תאריך _____ חתימה _____

מסמכים מצורפים לבקשה להכרה כמוסד להכשרת מאבטחים מונחי מ"י:

1. כללי

- א. אישורים לניהול עסק (חברה רשומה, עוסק מורשה, אישור ניהול פנקסים וכו').
- ב. תעודת התאגדות של החברה ברשם החברות.
- ג. העתק פוליסת הביטוח.

2. תשתיות

- א. תיק שטח בהתאם לנוהל הכולל פירוט כלל מתקני מוסד ההכשרה, גודלם ומיקומם.
- ב. חוזה שכירות נוסח רישום (בספרי החוזים) או חוזה אחר (פרט תוכן מסמך)
- ג. אישורים מטעם הרשות המוסמכת לעניין בטיחותם של המתקנים והמבנים של מוסד הכשרה.
- ד. חוזה התקשרות עם תשתיות ומתקנים שאינם בבעלות מוסד ההכשרה.
- ה. אישורי נשיאה/החזקה ושימוש בנשק ותחמושת בכל מקום בו יתבצע האימון (עפ"י "חוק כלי יריה").
- ו. אישורים לניהול מטווח עפ"י דרישות "חוק כלי יריה, תש"ט – 1949" וחוק רישוי עסקים" (במידה והמטווח בבעלות מוסד הכשרה).
- ז. במקרה של שכירת/חכירת שירותי מטווח מגורם אחר ימציא בעל מוסד הכשרה אישורים כי המטווח מורשה ומנוהל כחוק, עפ"י סעיף 7. ל"חוק כלי יריה, תש"ט – 1949".

3. כוח אדם

- א. בהתאמה לפרק ד' – סגל מוסדות הכשרה

רשימת בעלי תפקיד במוסד ההכשרה:

1. בעלי תפקידים במשרה יחידה:

- א. מנהל מוסד הכשרה _____
- ב. מד"ר – מדריך ראשי (סגן מד"ר- בהתאם לתנאים שיצוינו בהמשך) _____
- ג. ר' תחום בקרה, בטיחות וחניכה _____
- ד. ר' תחום קרב מגע וכושר גופני _____
- ה. מנהל תאום: _____
- ו. מדריכי ירי וציון רמת ההסמכה
- (1) _____
- (2) _____
- ז. מדריכי קמ"ג וציון רמת ההסמכה
- (1) _____
- (2) _____
- ח. נוספים כמשרה יחידה: _____

2. כלל בעלי התפקיד במוסד ההכשרה שלא במשרה יחידה:

- א. כלל מדריכי הירי וציון רמת ההסמכה
- (1) _____
- (2) _____
- ב. כלל מדריכי קרב מגע וציון רמת ההסמכה
- (1) _____
- (2) _____
- ג. מומחה תוכן אבטחה מונעת _____
- ד. מדריך אבטחה מונעת _____
- ה. מדריך סמכויות ע"פ חוק _____
- ו. מדריך איתור וזיהוי אמל"ח _____
- ז. מדריך תקשורת בינאישית _____
- ח. נשק / הסכם עם חברה המספקת שרותים בנושא _____

שאלון אישי/ מנהל המוסד/ מדריך/ בעל תפקיד אחר

1. פרטים אישיים:

שם _____ תאריך לידה _____
 כתובת פרטית _____ טלפון _____
 שם מוסד ההכשרה _____ רמה מאושרת / מבוקשת (הקף בעיגול)
 התפקיד במוסד ההכשרה (מדריך ירי, קמ"ג, מדריך סמכויות, מד"ר וכו') _____
 רמת ההסמכה אותה מבקשים למדריך _____

2. השכלה:

- א. ציין רמת השכלתך - תיכונית, טכנית, אקדמאית
 ב. תעודת מדריך כן/ לא על ידי מי ומתי _____
 ג. יש לצרף תעודות בהתאם לנוהל ובכפוף לדרישות משטרת ישראל.
 ד. יש לצרף אישורים כדלקמן **חתומים ע"י עו"ד שנאמנים למקור**
 (1) צילום ת"ז או תעודות תושב קבע
 (2) אישור חתום לעיון במרשם פלילי.
 (3) אישור שירות צבאי / צילום ת. שחרור
 (4) אישור ממוסד ממלכתי אודות עיסוקו בפועל בתחום הדרכת האבטחה (במידה ורלוונטי).
 (5) תעודות הסמכה, מקצוע וניסיון דרכת חבלה
יש לצרף תעודות (צילומים חתומים ע"י עו"ד שנאמנים למקור)
 3. רשימת תיוג של התנאים המצוינים בתו התקן בהתאם לרמה הנדרשת (מוסמך, מתקדם, בכיר וכו')- המד"ר צריך לתת התייחסות לעמידה בכל תנאי.

4. צירוף נספח 12.6 : מעקב ביצוע אימונים ע"י מדריך.

חתימת מד"ר המוסד: _____ חתימת בעל התפקיד: _____
 חתימת המנהל + חותמת מוסד הכשרה _____

קורות חיים מלאים ותעודות/ מסמכים אשר מגבים את קו"ח:

1. נתונים אישיים:

א. ת.ז.: _____

ב. שם + שם משפחה: _____

ג. תאריך לידה: _____

ד. כתובת מגורים: _____

ה. טל + נייד: _____

ו. מצב משפחתי + מס' ילדים: _____

ז. כתובת אינטרנט: _____

2. נסיון עבודה: (מתחילים עם השנה האחרונה הנוכחית והולכים אחורה עד שחרור מהצבא)

א. השכלה גבוהה: (מתחילים עם השנה האחרונה בה למדתם והולכים אחורה עד יסודי – כולל פירוט תארים ותעודות הצטיינות אם יש)

משנה עד שנה	התפקיד	מקום העבודה

3. שירות צבאי: (מתחילים עם השנה הנוכחית במילואים והולכים אחורה עד טרום גיוס – כולל גיבוש ליחידות מיוחדות ופירוט קורסים).

4. תחביבים:

5. המלצות:

הצהרה לשמירת סודיות:

אני _____ ת.ז. _____
יליד _____

כתובת: _____ מקום _____
עבודה: _____

מצהיר בזאת לשמור על שמירת סודיות על כל החומר המקצועי שמגיע לידי או לשימושי ולא אעביר כל חלק מהחומר המקצועי לשימוש של גורם לא מוסמך ולא מאושר מ"י.

תאריך: _____

חתימה: _____

חתימת מנהל מוסד ההכשרה: _____

אישור לעיון במרשם פלילי:

אני _____ ת.ז. _____ יליד _____

כתובת: _____

מקום עבודה: _____

מאשר לגורם המוסמך (חטיבת אבטחה/מ"י) לעיין ולבדוק את הפרטים האישיים הנוגעים לי בהתייחס לעבר פלילי.

חתימה: _____

תאריך: _____

הצהרת ויתור סודיות רפואית:

שם משפחה _____ שם משפחה הקודם _____
 שם פרטי _____ שם פרטי נוסף _____
 שם האב _____ מס' ת.ז. _____
 שנת לידה _____ ארץ לידה _____ שנת עליה _____
 כתובת: עיר: _____ רחוב/שכונה: _____
 מס' בית _____ מיקוד _____

אני הח"מ, לאחר שקראתי והבנתי את תוכנו של מסמך זה, נותן בזאת רשות וכן מפנה בזה בקשה לרופא, או עובד רפואי, או מוסד רפואי, או פסיכולוג, או יועץ במוסד רפואי או במוסד ציבורי אחר, למסור למבקש מטעם רשות ביטחון, כהגדרתה בחוק הגנת הפרטיות.

תשמ"א - 1981 (להלן "רשות ביטחון"), את כל הפרטים ללא יוצא מן הכלל ובאופן שידרוש המבקש, על מצב בריאותי וכל ממצא רפואי לרבות נפשי, שיקומי, תפקודי וכללי, או על כל מחלה שחליתי בה בעבר או שאני חולה בה כעת. אני משחרר בזה כל רופא או יועץ או עובד רפואי אחר, כל מוסד לרבות קופת חולים, בתי חולים כלליים או פסיכיאטריים או שיקומיים או כל סניף מהמוסדות לעיל או פסיכולוג, מחובת שמירה על סודיות רפואית שחלה עליו על פי כל דין או אתיקה מקצועית – כלפי רשות ביטחון ו/או כל אדם הפועל מטעמה או בשליחותה, ולא תהיה לי כל טענה או תביעה מסוג כלשהו בקשר למסירת מידע כאמור.

כוחו של כתב ויתור על סודיות זה יפה גם לגבי חומר רפואי המצוי אודותי אצל גופים ציבוריים או ממלכתיים אחרים. כתב זה יעמוד בתוקפו בהליכי בדיקת התאמתו לעבודה במסגרתכם ואם אתקבל לעבודה, כל עוד אהיה מועסק בתפקיד מסווג.

ולראיה באתי על החתום:

תאריך: _____ חתימה: _____

נחתם בפני:

תאריך: _____ שם: _____ תפקיד: _____ חתימה: _____

הצהרה למדריך סמכויות ע"פ חוק:

הריני לאשר כי קראתי והבנתי את תפקידי כפי שמצוין בנוהל תו תקן למוסד להכשרת מאבטחים מונחי מ"י כמו כן, קראתי והבנתי את הוראות משטרת ישראל שנוגעות להדרכות המשפטיות אשר יועברו על ידי לאנשי אבטחה, בהתאם לאישור לבצע הדרכות אלו, אשר ניתן לי על ידי חטיבת אבטחה במשטרת ישראל וכי אנהג לפיהן.

ברור לי כי הוראות אלו הינן בנוסף לכל נוהל, הוראה ו/או אחרים אשר ניתנו לי בנושא זה עד כה.

1. כל הדרכה משפטית תבוצע ע"ב מצגת שאושרה על ידי מדור הכשרות בנושא.
2. טרם ביצוע ההדרכה המשפטית על המדריך לקבל סקירה ממנהל האימון, אודות מקום עבודתם של אנשי האבטחה בהכשרה ולהתאים את החוקים הרלוונטים להכשרה.
3. כל הדרכה משפטית תסתיים בבחינת המשתתפים, שאלות המבחן יאושרו ע"י מדור הכשרות בחטיבת האבטחה.
4. בסיום כל הדרכה יוזנו הציונים למערכת תו התקן של מוסד ההכשרה וידווחו למערכת או"ר.

ת.ז.	שם משפחה	שם פרטי	תאריך
------	----------	---------	-------

מפרט למבדק במכון תעסוקתי:

1. מדדי המבחן התעסוקתי:

- א. IQ – יכולת קוגניטיבית
- ב. אינטליגנציה רגשית: יחסים בינאישיים
- ג. מבחני אישיות: יושרה, התמודדות במצבי תסכול ולחץ, מצפוניות
- ד. כושר ניהולי: עבודה בריבוי משימות, עבודה במצבי עמימות

2. קריטריונים לבחירת מכון תעסוקתי:

- א. ניסיון מוכח בהערכת פוטנציאל ניהולי.
- ב. שימוש בכלי מדידה תקפים ומהימנים סטטיסטית.
- ג. העסקת מאבחנים בעלי השכלת MA ומעלה בפסיכולוגיה (תואר שני).

3. התוצר:

- קבלת ציונים במדדים השונים וחוות דעת מסכמת.
- שקלול המבדק התעסוקתי = 25% כושר ניהולי
- 25% אינטליגנציה רגשית
- 30% מבדק אישיות
- 20% יכולת קוגניטיבית (IQ)

נספח ביטוח - אישור קיום ביטוחים:

לכבוד:

מדינת ישראל – משטרת ישראל;**הנדון: אישור קיום ביטוחים**

הננו מאשרים בזה כי ערכנו למבוטחנו _____ (להלן "המוסד להכשרה") לתקופת הביטוח מיום _____ עד יום _____ בקשר למתן שירותי הכשרה למאבטחים בגופים מונחי משטרת ישראל, בהתאם לחוזה עם מדינת ישראל – משטרת ישראל את הביטוחים המפורטים להלן:

ביטוח חבות המעבידים, מס' פוליסה:

1. אחריותו החוקית כלפי עובדיו בכל תחומי מדינת ישראל והשטחים המוחזקים.
2. גבול האחריות לא יפחת מסך 5,000,000 דולר ארה"ב לעובד, למקרה ולתקופת ביטוח (שנה);
3. הביטוח על פי הפוליסה מורחב לשפות את מדינת ישראל – משטרת ישראל היה ונטען לעניין קרות תאונת עבודה/מחלת מקצוע כלשהי כי הם נושאים בחבות מעביד כלשהם כלפי מי מעובדי המוסד להכשרה ועובדיו שבשירותו.

ביטוח אחריות כלפי צד שלישי, מס' פוליסה:

1. אחריותו החוקית בביטוח אחריות כלפי צד שלישי על פי דיני מדינת ישראל, בגין נזקי גוף ורכוש בכל תחומי מדינת ישראל והשטחים המוחזקים.
2. גבול האחריות לא יפחת מסך 250,000 דולר ארה"ב, למקרה ולתקופת הביטוח (שנה).
3. בפוליסה יכלול סעיף אחריות צולבת (CROSS LIABILITY).
4. הביטוח על פי הפוליסה מורחב לשפות את מדינת ישראל – משטרת ישראל ככל שייחשבו אחראים למעשי ו/או מחדלי המוסד להכשרה וכל הפועלים מטעמו.

ביטוח אחריות מקצועית, מס' פוליסה:

1. הפוליסה תכסה כל נזק מהפרת חובה מקצועית של המוסד להכשרה, עובדיו ובגין כל הפועלים מטעמו ואשר אירע כתוצאה ממעשה, רשלנות, לרבות מחדל, טעות או השמטה, מצג בלתי נכון, הצהרה רשלנית שנעשו בתום לב, שייגרמו בקשר למתן שירותי הכשרה למאבטחים בגופים מונחי משטרת ישראל, בהתאם לחוזה עם מדינת ישראל – משטרת ישראל.
2. גבול האחריות לא יפחת מסך 1,000,000 דולר ארה"ב למקרה ולתקופת הביטוח (שנה).
3. הכיסוי על פי הפוליסה יורחב לכלול את ההרחבות הבאות:
 - מרמה ואי יושר של עובדים;
 - אובדן מסמכים, לרבות אובדן השימוש ו/או העיכוב עקב מקרה ביטוח;
 - אחריות צולבת, אולם הכיסוי לא יחול על תביעות המוסד להכשרה כנגד המדינה;
 - הארכת תקופת הגילוי לפחות 6 חודשים;
4. הביטוח מורחב לשפות את מדינת ישראל – משטרת ישראל ככל שייחשבו אחראים למעשי ו/או מחדלי המוסד להכשרה והפועלים מטעמו.

ביטוח רכוש: מספר פוליסה:

ביטוח המבנים והתכולה של מכרזי ההדרכה, בביטוח אש מורחב בערכי כינון, לרבות בגין רעידת אדמה, נזקי טבע, פריצה ושוד. לחילופין, באם בחר המוסד להכשרה שלא לבטח את רכושו, יכלול סעיף ויתור על זכות השיבוב כלפי מדינת ישראל – משטרת ישראל ועובדיה ובלבד שהויתור לא יחול לטובת אדם שגרם לנזק מתוך כוונת זדון;

כללי

בפוליסות הביטוח הנ"ל נכללו התנאים הבאים:

1. לשם המבוטח יתווספו כמבוטחים נוספים: **מדינת ישראל – משטרת ישראל**, בכפוף להרחבי השיפוי כמפורט לעיל.
2. בכל מקרה של צמצום או ביטול הביטוח ע"י אחד הצדדים לא יהיה להם כל תוקף אלא אם ניתנה על ידינו הודעה מוקדמת של 60 יום לפחות במכתב רשום לחשב משטרת ישראל.
3. אנו מוותרים על כל זכות תחלוף/שיבוב, תביעה, השתתפות או חזרה כלפי מדינת ישראל – משטרת ישראל ועובדיהם, ובלבד שהויתור לא יחול לטובת אדם שגרם לנזק מתוך כוונת זדון.
4. המוסד להכשרה אחראי בלעדית כלפינו המבטח לתשלום דמי הביטוח עבור כל הפוליסות ולמילוי כל החובות המוטלות על המבוטח על פי תנאי הפוליסות.

5. ההשתתפויות העצמיות הנקובות בכל פוליסה ופוליסה תחולנה בלעדית על המוסד להכשרה.
6. כל סעיף בפוליסות הביטוח המפקיע או מקטין בדרך כל שהיא את אחריות המבטח, כאשר קיים ביטוח אחר לא יופעל כלפי מדינת ישראל, והביטוח הינו בחזקת ביטוח ראשוני המזכה במלוא הזכויות על פי הביטוח.
7. חריג כוונה ו/או רשלנות רבתי מבוטל ככל שקיים בכל הפוליסות המבוטחות.
- בכפוף לתנאי וסייגי הפוליסות המקוריות עד כמה שלא שונו במפורש על פי האמור באישור זה.**

בכבוד רב,

תאריך _____ חתימת מורשה המבטח וחותמת המבטח _____

טופס דיווח על תחזית הכשרות ומועדי פתיחת אימונים (קורסים / ריענונים):

תאריך: _____

שם מוסד ההכשרה: _____

מאת: _____

שם האימון	סוג האימון	מועד פתיחה	מועד סיום	מס' חניכים מתוכנן	מקום ההכשרה	מנהל הקורס	הגוף המונחה	חברת האבטחה

שם מנהל המוסד: _____ חתימה: _____

טופס דיווח על פציעת חניך שגרמה להפסקת אימון או לאשפוז:

1. שם החניך: _____ קורס/ אימון: _____
2. פרטי החניך: ת.ז. _____ חברת אבטחה: _____ יחידת ביטחון: _____
3. ממצאים: _____
 - א. תאריך האירוע: _____ שעת האירוע: _____ מקום האירוע: _____ שעת הפינוי: _____
 - ב. סוג אימון בה אירעה הפציעה (מטווח/ "יבש" קרב מגע וכו'): _____
 - ג. שם המדריך: _____
2. תיאור האירוע

3. תיאור הפציעה

4. אופן הטיפול בפצוע

5. ממצאים בדיקה רפואית

6. לקחים

7. הדרכות בעקבות האירוע

תאריך: _____ חתימה: _____

חתימת מד"ר מוסד ההכשרה שם: _____ חתימה: _____

טופס דיווח על עבירות בטיחות "כמעט ונפגע":

1. עבירות הבטיחות (עבירות נוספות יכללו ע"פ שיקול דעת המדריך):
פליטת כדור, דריכת נשק "שחור" (ללא "תותב") ללא אישור המדריך, שליפת נשק "שחור" (ללא "תותב") ללא אישור המדריך, חציית קו יורים באימון "רטוב" ללא אישור המדריך, הפניית קנה לאחור בנשק "שחור" (ללא "תותב") ללא אישור המדריך, הכנסת תחמושת "חיה" לנשק באימון יבש/ ח"ק/ צבע.

2. פרטי החניך:

שם החניך: _____ ת.ז. _____ חברת אבטחה: _____
הגוף המונחה: _____ קורס / אימון: _____

3. תאור המקרה

תאריך: _____ שעה: _____ סוג אימון (מטווח/ "יבש" וכו'): _____ שם המדריך: _____

4. לקחים:

5. פעולות שננקטו לאחר עבירות הבטיחות:

תאריך: _____

חתימה: _____

שם מד"ר מוסד ההכשרה: _____ חתימה: _____

תיק "אב" להכשרה/ קורס/ אימון:

1. תיק לכל סוג אימון, קורס, אימון חוזר וכו'.
2. באחריות: המד"ר.
3. עותק: למדור הכשרות בחטיבת האבטחה.
4. כללי:
 - א. תאריך כתיבה ועדכון התיק.
 - ב. שם ההכשרה.
 - ג. הגוף המאובטח בו יעבדו החניכים.
 - ד. דפ"אות יריב עמם יתמודדו החניכים (ע"פ פק"מ הגוף המאובטח).. - ה. משימות האבטחה של החניכים (ע"פ פירוט השיטה בפק"מ הגוף המאובטח).
5. הדרכה:
 - א. לו"ז שלדי של האימון (בפירוט יומי)
 - ב. מערכי שיעור: ירי, קרב מגע, אבטחה מונעת, סמכויות, תקשורת בינאישית וכו'.
 - ג. תיקי אימון: תרגילים בתנועה, תרגילי הפתעה, תרגילים טקטיים וכו'.
 - ד. נספח בטיחות באימונים.
 - ה. חתימת מדור הכשרות על התיק.
6. חומר נוסף:
 - א. לקחים מקורסים קודמים.
 - ב. הנחיות רלוונטיות של מדור הכשרות.
 - ג. תחקירי אירוע רלוונטיים לקורס של מוסד ההכשרה, מ"י והגוף המונחה.

תיק מעקב הכשרה:

1. תיק חובה לכל הכשרה.
2. באחריות מנהל האימון
3. כללי:
 - א. שם ההכשרה
 - ב. תאריכי ביצוע האימון
 - ג. מנהל האימון
 - ד. הגוף המאובטח בו יעבדו החניכים
4. תוכנית האימון בפועל (ראה דוגמא ג3):
 - א. לוח האימון המבוצע בפועל, תוך פירוט המדריכים והתשתיות שהוקצו בפועל:
 - ב. לכל שיעור/ בוחן, ציון המדריך מבצע האימון/ שיעור.
 - ג. לכל אימון/ בוחן, פירוט התשתית בה מבוצע האימון: מטווח, אולם קרב מגע, כיתה, מסלול ריצה, מתקן טקטי וכו'
5. מעקב:
 - א. טופס קליטת חניך
 - ב. טפסים שיחות אזהרה לחניך
 - ג. טפסי הדחת חניך
 - ד. טפסי מעקב אימונים:
 - ה. אבטחה מונעת
 1. ירי
 2. קמ"ג
 3. כושר גופני
 - ט. בחנים
6. טופס סיכום קורס
 - א. מספר חניכים שהתקבלו אחרי בוחן כניסה, כולל אישורים חריגים
 - ב. פירוט רשימה שמית עם תוצאות בוחן כניסה
 - ג. חניכים "בעייתיים" במהלך הקורס, לרבות מועמדים להדחה.
 - ד. דו"ח סיכום קורס הסמכת חניכים, רמתו המקצועית של כל חניך (ירי, קמ"ג, לחימה, טקטיקה, אבטחה מונעת וכו'), טופס בוחן כושר ובחני ירי.
7. אירועים חריגים- יש להעביר גם דיווח מיידי טלפוני ובכתב
 - א. תקלות באימונים ותקלות בנשק
 - ב. דיווח על נפגעים, ו"כמעט ונפגע"
 - ג. מפגעי בטיחות שונים.

יום א	יום ב	יום ג	יום ד	יום ה
	0800 הגעה	0630-0700 : ריצת בוקר 2000.	0630-0700 : כוח ידיים.	0630-0700 : ריצת בוקר 2000
		0700-0730 : א.ב. חובה.	0700-0730 : א.ב. חובה.	0700-0730 : א.ב. חובה.
	0800-1000 : בוחן כושר	0930-0730 : יבש 2	0830-0730 : הרצאה 3	0930-0730 : יבש 3
	מדריך	מרצה	מדריך	מדריך
	מקום	כיתה	אולם	משטח
	*בוחן קאורדינציה.		*נוהל פתיחה באש	
	1115-1015 : הרצאה 1	1145-0945 : קמ"ג 1	0945-0845 : יבש 2	1145-0945 : קמ"ג 3
	מדריך	מדריך	מדריך	מדריך
	משטח	אולם	אולם	אולם
	*שיחת פתיחה, בטיחות, אקדח			
	1215-1115 : הרצאה 2		1200-1000 : קמ"ג 2	
	מרצה		מדריך	
	כיתה		אולם	
	*מבוא לאבטחה.			
	1315-1230 : א.צ. בקיבוץ	1300-1200 : א.צ. בקיבוץ.	1300-1200 : א.צ. בקיבוץ.	1300-1200 : א.צ. בקיבוץ.
	הסעה ב 1330	הסעה ב 1330	הסעה ב 1330	הסעה ב 1330
	1800-1400 : מטווח 1+ יבש 1	1400-1800 : מטווח 2	1800-1400 : מטווח 3	1800-1400 : מטווח 4
	מדריך	מדריך	מדריך	מדריך
	מטווח	מטווח	מטווח	מטווח
	*			*1800-1830 : סיכום שבוע
			1. למלא מפעל ראוי!!	
	הסעה ב 1800	הסעה ב 1800	הסעה ב 1800	הסעה ב 1830
	1930 : א. ע.	1900-1830 : א. ע.	1830-1900 : א. ע.	
	חומר קריאה : בדיקת תקינות.	חומר קריאה : מבוא לאבטחה.	קריאה : נוהל לחימה.	

טופס מטוח:

שעת התחלה-	יום מספר	מרחק חומת מפגע	זהות המתקן	סוג הסמכת מדריך	שם המדריך	תאריך	סוג הכשרה	גוף מתאמן	סוג האימון
שעת סיום-									
סוג המקצים							ציון מסכם	שם המתאמן	
									1
									2
									3
									4
									5
									6
									7
									8
								טוח	
								סך כדורים	

תיק תרגיל בתנועה במטווח:

סוג התרגיל: _____

מטרת התרגיל: _____

א. _____

ב. _____

ג. _____

ד. _____

לקח והישג נדרשים:

א. _____

ב. _____

ג. _____

ד. _____

כמות המשתתפים:

אמל"ח ואמצעים: _____

תיאור התרגיל:

שלב א' _____

שלב ב' _____

שלב ג' _____

תרשים התרגיל – (מצ"ב דוגמא - בסוף)

תוכנית בטיחות:

א. הוראות בטיחות כלליות

ב. הוראות בטיחות ספציפיות (לתרגיל).

ג. נקודות תורפה בטיחותיות במהלך שלבי התרגיל.

תיק תרגיל נכתב ע"י:

שם + משפחה	תפקיד	תאריך	חתימה
------------	-------	-------	-------

תיק התרגיל אושר ע"י:

א. מד"ר מוסד ההכשרה

שם + משפחה	תפקיד	תאריך	חתימה
------------	-------	-------	-------

הערה:

כל שינוי בתיק המאושר המשפיע על הבטיחות מצריך אישור מחודש של התיק

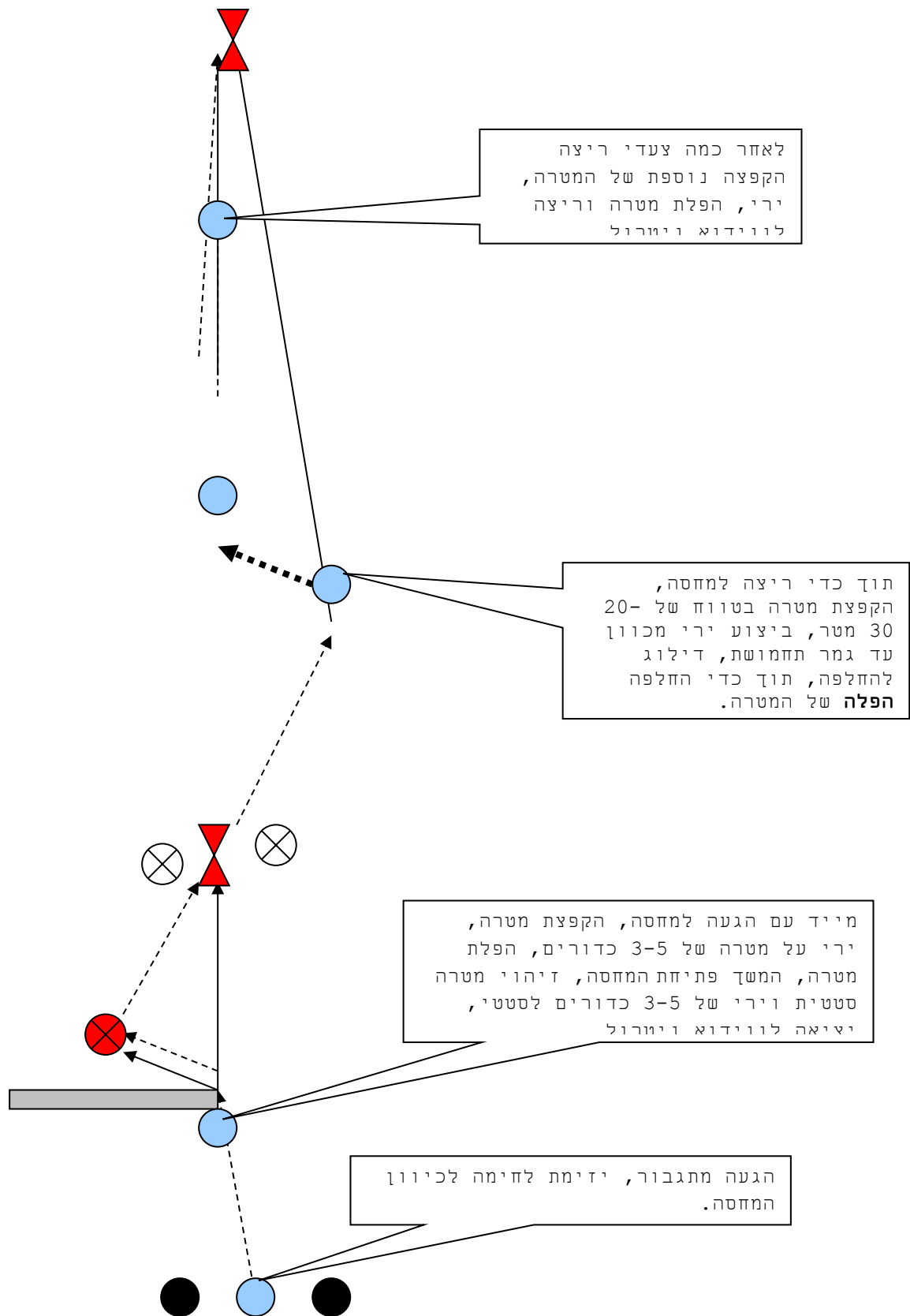

בקורות ר' תחום בקרה, בטיחות וחניכה ור' תחום קרב מגע וכושר גופני: תוכן ותדירות בקורות:

מס"ד	תוכן בקרה	תדירות
1	בקרה על תוכן הצעות המחיר של מוסד ההכשרה ללקוחות וחוזי התקשרות: האם עומדות בתו התקן והנחיות מ"י, בהיבטי המקצועיים, לוגיסטיים וכו'	כל הצעת מחיר וכל חוזה. יבוצע ע"י המד"ר.
2	בדיקת על תכנון והוצאה לפועל של אימונים: האם קיים לו"ז שלדי לאימון מאושר וחתום ע"י המד"ר, האם האימון בוצע בהתאם ללו"ז השלדי	כל סוג אימון (קורס, אימון חוזר, ברמות השונות) - אחת לשבוע
3	בקרה על מטווה ומחסן אמצעים: עמידה בתו התקן, בטיחות, הימצאות כלל האמצעים	כל מטווה ומחסן אמצעים - אחת לחודש
4	בקרה על אולם קרב מגע ומחסן אמצעים: עמידה בתו התקן, בטיחות, הימצאות כלל האמצעים	כל אולם ומחסן אמצעים - אחת לחודש
5	בקרה על מסלול ריצה ומתקן כוח	כל מסלול וכל מתקן - אחת לשלושה חודשים
6	בקרה על כתיב: עמידה בתו התקן, בטיחות	כל כיתב - אחת לארבעה חודשים
7	בקרה על מתקן טקטי: עמידה בתו התקן, בטיחות	כל מתקן - אחת לחודשיים
8	בקרה על חדר אוכל	כל מתקן - אחת לחודש
9	בקרה על פינת מנוחה לחניכים	כל פינת מנוחה - אחת לחודש
10	בקרה על מדריך ירי: בקרה כי האימון תואם את תו התקן, הנחיות מ"י, עבודה ע"פ תיק אימון, טופס מטווה מאושר, לו"ז בפועל במטווה, כמות תחמושת בפועל, שימוש באמצעים תקינים ובטיחותיים. ע"פ נספח ג 7	כל מדריך - אחת לחודש
11	בקרה על מדריך קרב מגע (ע"י ר' תחום קרב מגע): בקרה כי האימון תואם את תו התקן, הנחיות מ"י, לו"ז בפועל, שימוש באמצעים תקינים ובטיחותיים. ע"פ נספח ג 7	כל מדריך - אחת לחודש
12	בקרה על כל מדריך אחר, ע"פ נספח ג 7	כל מדריך - אחת לחודשיים
13	בקרה על אימון ירי (בהתאם למתווה בקרה על מדריך ירי).	כל סוג אימון (קורס, אימון חוזר, ברמות השונות) - אחת לשבוע
14	בקרה על אימון קרב מגע (בהתאם למתווה בקרה על מדריך קרב מגע).	כל סוג אימון (קורס, אימון חוזר, ברמות השונות) - אחת לשבועיים
15	בקרה על ביצוע בדיקות רפואיות למדריכים	אחת לשנה
16	בקרה על בוחן הכושר לחניכים	אחת לחודש

מס"ד	תוכן בקרה	תדירות
17	<p>בקרה על נהלי ההפעלה הפנימיים של מוסד ההכשרה :</p> <p>שיטת ההפעלה בכלל המתקנים של המוסד, של כלל בעלי התפקידים,</p> <p>שיטת הפעלת התשתיות והאמצעים השונים, תוך הלימה</p> <p>להנחיות חטיבת האבטחה, לאילוצי מוסד ההכשרה ולמה מתרחש בפועל.</p>	
18	בקרה על ביצוע הערכה תקופתית לכל בעל תפקיד הדרכתי	אחת לשנה

דו"ח בקרה על אימון/ מדריך:

1. שם מוסד ההכשרה והמתקן: _____ תאריך: _____
2. מבצע הביקורת: _____
3. מסגרת ההכשרה המבוקרת: _____
- א. מספר חניכים באימון: _____
- ב. הגוף המונחה: _____
- ג. מנהל האימון: _____
4. סוג ההכשרה המבוקרת: _____
5. מיקום האימון (לציין שם אולם, מטווח וכו'): _____
6. שם מדריך ההכשרה: _____ מאושר לרמה: _____
7. האם החניכים לבושים בהתאם לדרישות תו התקן (ללא ג'ינס, נעליים עם שרוכים, חולצה ולא וסט, חגורה מעור ואבזם, נרתיק ופונדה מעור או פלסטיק קשיח, שרוך אבטחה מחובר לנשק): _____

8. האם קיים תיק אימון עם מערך שיעור התואם את האימון המבוצע? כן / לא
הערות: _____

9. האם ניתנו הוראות בטיחות לאימון? כן / לא
10. האם בוצע חימום לפני תחילת האימון? כן/ לא
11. הדרכת המדריך: _____
- א. באיזו מידה שולט בחומר? _____

ב. באיזו מידה מתייחס לחניכים באופן אישי? _____

ג. באיזו מידה שולט בחומר? _____

ד. באיזו מידה דואג לבטיחות? _____

ה. באיזו מידה מדגים כיצד יש לבצע בפני החניכים (בשיעור תיאורטי מתן דוגמאות)? _____

ו. אופן התנסחות המדריך (עברית תקינה, מכבדת את החניך, מובנת לחניך)? _____

ז. באיזו מידה המדריך מוודא קליטה? _____

ח. באיזו מידה המדריך מוודא קליטה? _____

ז. באיזו מידה המדריך מנצל את הזמן באופן מיטבי?

ט. באיזו מידה המדריך יוצר עניין בקרב החניכים?

י. באיזו מידה קיימת אווירה טובה באימון/ שיעור?

12. האם קיים ציוד תקני למתאמן:

א. באימון יבש (תותבים בנשק, מטרות קרטון, מחסות) כן / לא

הערות: _____

ב. באימון ירי (מחסות, מטרות אויב/ טכני, אטמים ומשקפי ירי, בירכיות, מים קרים) כן / לא

הערות: _____

ג. באימון קמ"ג (כריות ספיגה, מגני ראש, מגני אמות, מזרונים ג'ודו על הרצפה, מגני שוק, מגן אשכים, סכין גומי, אקדחי עץ,

אלות מגומי, מים קרים) כן / לא

ד. (על הציוד להיות נקי, המגנים מכובסים ולא קרועים שמתאימים לחניך וסקוצ'ים תקינים) כן / לא

ה. כיתת לימוד (מסך הקרנה, לוח מחיק, טושים, מערכת "ברקו" תקינה) כן / לא

הערות: _____

13. הימצאות שירותים (עם מים זורמים) מתוחזקים ונקיים ליד מקום האימון/ שיעור כן / לא

14. האם קיימת ערכת עזרה ראשונה לטראומה מאושר מד"א וקרש גב כן / לא

הערות: _____

15. האם המטווח מועבר עפ"י טופס מטווח בתו התקן כן / לא

סיכום:

תפקיד ושם המדריך המבוקר: _____ חתימת המדריך המבוקר: _____

תפקיד ושם הבקר: _____ חתימת הבקר: _____

שיחת אזהרה לחניך טרם הרחקה מהאימון:

1. סוג האימון: _____ תאריך: _____

2. שם החניך: _____ ת.ז.: _____

3. סיבה/ות להיותו חריג: _____

4. דברי החניך: _____

5. סיכום הראיון: _____

חתימת החניך: _____

שם מנהל האימון: _____ חתימת מנהל האימון: _____

טופס הדחת חניך מאימון:

שם החניך: _____

ת.ז: _____

סוג האימון: _____

שיחות אזהרה: _____

תאריך: _____

1. _____

רקע: _____

2. _____

רקע: _____

3. _____

רקע: _____

תאריך הדחה: _____

סמן בעיגול את סיבת ההדחה:

1. מספר רב של עבירות בטיחות.

2. בעיה מקצועית בירי.

3. בעיה מקצועית בקמ"ג.

4. אי יכולת להתמודד עם תרגילי לחימה.

5. בעיות קואורדינטיביות.

6. אי התאמה אישיותית לקורס ולתפקיד.

7. מספר של בעיות משמעת.

8. פציעה (מהות הפציעה): _____ (כולל טופס דיווח על פציעת חניך)

9. בעיות אישיות (כולל הדחה עצמית).

10. _____

אחרות / פירוט: _____

שם המדריך: _____

חתימה: _____

מד"ר מוסד הכשרה: _____

חתימה: _____

מנהל מוסד הכשרה: _____

חתימה: _____

סיכום ישיבת מדריכים:

1. שם מוסד הכשרה: _____
2. תאריך: _____
3. משעה: _____ עד שעה: _____
4. מדריכים
נוכחים: _____

5. נושאים שעלו: _____

6. סיכום מד"ר: _____

7. סיכום מנהל מוסד ההכשרה

- חתימת מד"ר: _____

טופס תחקיר פעולה/אירוע

שטחים מסומנים באפור מכילים הוראות לאופן ביצוע השלב והצבעה על כיווני חשיבה.

ניתן להוסיף שורות במידת הצורך באמצעות הפונקציה "הוסף שורות" הנמצאת מתחת לסרגל הגלילה טבלה".

שם הפעולה/האירוע/הפרויקט:

1.	1.1 פרטים מזהים	מלא כאן את הפרטים המזהים של משתתפי התחקיר ואת הפרטים האחרים	
	מנהל התחקיר:	תאריך התחקיר:	
	1.2 מקום האירוע:	תאריך האירוע:	
		שעה:	
שמות המשתתפים בתחקיר ומשך שרותם בתפקיד ובמערכת:			
	שם	תפקיד	תפקיד בפעולה / אירוע
	1.		
	2.		
	3.		
	4.		
2.	נושא התחקיר	השאלה או השאלות למיקוד התחקיר (מומלץ לפתוח ב"למה" או ב"מדוע"?)	
3.	מטרות הפעולה או האירוע המתוכננים	יש לפרט מטרות/יעדי הפעולה המתוכננת במונחי ביצוע; יש לציין נקודות עיקריות בתכנון – אם רלוונטי. (שאלות אופייניות: מה רצינו להשיג? מה צריך היה להיות?) שימו לב, אלה אינן מטרות התחקיר!	
	1.		
	2.		
4.	עובדות	<p>ארגון העובדות לתחקיר מהמעורבים השונים; תחילה "עובדות הציר המרכזי" [= מכלול העובדות שעליהן אין מחלוקת והמשקפות את ההשתלשלות המרכזית של האירוע או הפעולה], אח"כ "תוספות ייחודיות מהמעורבים" [= העובדות שיש למעורבים השונים להוסיף, מעבר לעובדות הציר המרכזי, והמשקפות היבטים ייחודיים להם מנקודת מבטם]</p> <p>ארגון מומלץ - עפ"י סדר כרונולוגי; אפשרויות נוספות: עפ"י נושאים או בעיות; עפ"י השוואת ביצוע מול תכנון או מיזוג של השלושה.</p> <p>שאלות אופייניות: מה קרה? מה היה? איך התרחש?</p> <p>יש לשקול שימוש בשאלה האם קרה אירוע (תופעה, תהליך) דומה בעבר?</p>	
	עובדות הציר המרכזי		

1.	
2.	
3.	
תוספות ייחודיות מהמעורבים	
4.	
5.	

5.	1.2.1.1.1 עיבוד העובדות לממצאים] =הכללת העובדות; הצבעה על עובדות משמעותיות. על	ממצאים:
	1.2.1.1.2 הממצאים להיות כאלה הניתנים ל"קידוח".	
	1.	
	2.	

6.	ביצוע תהליך חשיבה על מנת להגיע לשורש התופעה או הבעיה;	ממצאים מנותחים (ניתוח סיבת השורש)
	קידוח עם השאלה "למה"? כשאלה מרכזית. שאלות אחרות אפשריות.	
	יש לנתח כל ממצא ולהמשיך בניתוח ה"קדיחה לעומק" עד שמגיעים לסיבת השורש.	
	1	
	1.1	
	1.2	
	2	
	2.1	
2.2		

7.	1.3 מ סקנות	ביצוע תהליך הסקת מסקנות הנובעות מהממצאים המנותחים, לאור אמות מידה מוסכמות (לדוגמא: תו"ל, פק"ל, נהלים) המסקנות אמורות לבטא את הבנת השורש לסיבות הכשל/הצלחה; הפער שנוצר; מהות הדרך שננקטה ובזיקה לשאלת התחקיר.
	1.	
	2.	

8.	לקחים	<p>תרגום המסקנות שהוחלט לממשן למונחי ביצוע; הלקחים נועדו לחיזוק יתרון; תיקון ליקוי או מילוי חסר; יש לשים לב לשני סוגי הלקחים:</p> <p>1. לקחים שמנהל התחקיר, עם המשתתפים, מפיק ברמה המערכתית: צוותית, מחלקתית, ארגונית [בתוכם: לקחים מידיים, לקחים ייחודיים, ולקחים כללים שיירשמו גם כהמלצה לרמה הממונה].</p> <p>2. לקחים ברמה האישית שכל מעורב לוקח על עצמו; לקחים שמנהל התחקיר לוקח על עצמו; לקחים שמנהל התחקיר או המתחקרים מוסיפים למעורבים (ברמה האישית);</p> <p>יש לשים לב לשאלה איזו פעולה או תגובה פשוטה, הייתה משנה את תוצאותיו של האירוע אם המתחקרים היו נוקטים אותה במהלך האירוע?</p>
לקחים מערכתיים		
1.		
2.		
		לקחים אישיים שכל אחד מהמשתתפים לוקח על עצמו
3.		
4.		
5.		
	לקחים כהמלצות לרמה הממונה	לקחים שיש להעביר לרמה הממונה ואשר להם יש ערך ותקפות מעבר ללקחים מידיים ייחודיים.
1.		
2.		
9.	טבלת משימות	<p>תרגום הלקחים לטבלת משימות [ACTION ITEMS], תוך כדי קביעת אחראים ולוח זמנים לביצוע. שים לב, עליך להתייחס למס' הלקח שממנו נגזר ה-AI ולכל פירוט נדרש שעשוי לסייע במילוי המשימה.</p>
מס. סד.	המשימה ופירוטה	<div>אחראי/ אחראים</div> <div>לוח זמנים לביצוע</div> <div>הערות ומס' הלקח</div>
1.		
2.		

10.	<p>הפעלת מבחן התחקיר האפקטיבי</p>	<p>באיזו מידה מאפשרים העובדות; המסקנות; הלקחים; הפער בין מטרות ויעדים לתוצאות; הפער בין התכנון לביצוע; למנוע הישנות אירוע או אירועים דומים בעתיד במקרה של כשל או שחזור במקרה של הצלחה</p> <p>אם התחקיר אינו עובר את מבחן האפקטיביות, יש לחזור לנקודות העיקריות בתחקיר בכדי להגיע להבנת שורש הדברים.</p>
-----	-------------------------------------------	---------------------------------------------------------------------------------------------------------------------------------------------------------------------------------------------------------------------------------------------------------------------------------------------------------



תעודת הסמכה מוענקת בזאת ל-

מספר
ת.ז.ת.

שם פרטי +
משפחה

אשר סיימ/ה בהצלחה
קורס מונחה משטרת ישראל
לסוג הכשרה:

אשר נערך במוסד ההכשרה

מד"ר מוסד
ההכשרה

מנהל אימון

אל מד"ר מוסד ההכשרה :

העתק: תיק אישי מאבטח בגוף המונחה

הנדון: טופס הצהרת מנב"ט בגוף מונחה לקליטת מועמד להכשרה:

1. **מר / גב' _____ מועמד/ת להכשרה מסוג: _____**
2. ברצוני לאשר בזאת כי בתאריך _____ ביצעתי ראיון / שיחה עם המועמד לתפקיד במערך האבטח למתקן / גוף עליו אני מופקד והריני לאשר כי הפרטים המופיעים להלן הינם נכונים.

א. פרטים אישיים - זוהה על פי: * תעודת זהות / רישיון נהיגה (יש להקיף בעיגול).

שם פרטי: _____	שם משפחה: _____	מס' ת.ז.: _____
מין: * זכר / נקבה. (יש להקיף בעיגול) תאריך לידה: _____ גיל: _____		
* אזרחות: ישראלית / תושב קבע בישראל		

ב. בחינת נתוני המועמד

<p>השכלה - נדרש רק למועמדים להכשרות הבאות:</p> <p><input type="checkbox"/> בודק / סדרן באירועי תרבות וספורט:</p> <p>למד במוסד חינוך מוכר כמשמעותו בחוק לימוד חובה התש"ט 1949 או המציא אישור ממשרד החינוך על השכלה כללית שוות ערך.</p> <p><input type="checkbox"/> עוטף ירושלים, בכיר ב', בכיר א': בוגר 12 שנות לימוד.</p>	
<p>שליטה בשפה העברית</p> <p>המונב"ט יבחן מעשית את יכולות המועמד לרמת קריאה וכתיבה בעברית ויבחן במהלך שיחת הראיון את יכולות המועמד בדיבור השפה העברית.</p>	<p><input type="checkbox"/> המועמד שולט בקריאת השפה העברית.</p> <p><input type="checkbox"/> המועמד שולט בכתיבת השפה העברית.</p> <p><input type="checkbox"/> המועמד שולט בדיבור השפה העברית.</p>
<p>אישור כשירות רפואית</p>	<p><input type="checkbox"/> הצהרת בריאות תקינה מהשנה האחרונה חתומה על ידי רופא.</p>
<p>שירות צבאי בצה"ל / משטרת ישראל</p> <p>יש לצרף מסמכים בהתאם</p>	<p><input type="checkbox"/> משך שירות (בחודשים): _____</p> <p><input type="checkbox"/> סיבת שחרור: _____</p> <p><input type="checkbox"/> רמת רובאי: _____</p> <p><input type="checkbox"/> תעודת לוחם: _____</p> <p><input type="checkbox"/> מקצוע צבאי / תפקיד: _____</p>
<p>שירות בצבא זר -</p> <p>לרמת מאבטח בסיסי בלבד.</p>	<p><input type="checkbox"/> חובה לצרף את המסמכים המעידים על שירותו והכשרתו הצבאית, כאשר הם מתורגמים לעברית וחתומים ע"י נוטריון בישראל.</p>
<p>פריט רישוי:</p> <p><input type="checkbox"/> סוג פריט הרישוי: _____ שם וכתובת הגוף: _____.</p>	
<p>קיים אישור מ"י על העדר עברות מין</p> <p>למועמדים לתפקידים: מאבטח מוס"ח, מאבטח טיולים, בודק בטחוני מוס"ח בלבד</p>	<p><input type="checkbox"/> קיים אישור מהשנה האחרונה.</p> <p><input type="checkbox"/> למאבטחי טיולים חובה לצרף עותק אישור מהשנה האחרונה.</p>

3. **הצהרת המנב"ט / בעל העסק (בעסקים בהם לא קיים מנב"ט):**
אני מאשר כי בחנתי את פרטי המועמד והנתונים שלעיל נבדקו ואומתו על ידי:

שם המנב"ט	שם הגוף מונחה	כתובת המתקן	חותמת + חתימה

טופס קליטת חניך:

פרטים אישיים:

שם משפחה:	מצב משפחתי:
שם פרטי:	טלפון למקרי חירום:
כתובת:	טלפון:
מס' ת.ז.:	נייד:
תאריך לידה:	חבר בקופ"ח:
מקום לידה:	אזרחות:
תאריך עליה:	נושא נשק: (כן / לא + סוג)

קורות חיים: (ימולא ע"י החניך בכתב ידו ובנוכחות מדריך)

<u>רקע משפחתי:</u>	
<u>השכלה:</u>	
<u>רקע צבאי:</u>	
<u>רקע תעסוקתי</u>	

שירות צבאי: (במידה וביצעת שירות בצבא זר נא לציין)

מס' אישי	ת.גיוס	תפקיד	פרופיל	דרגה	ת.שיחרור	התנהגות

השכלה:

שם מוסד ההשכלה	תיכון / על תיכוני	שנ"ל	מגמה / מקצוע	ת.גמר / בגרות

ידיעת שפות: סמן + לידיעה טובה מאוד, *לידיעה טובה, - לאי ידיעה:

	עברית	אנגלית	אחר:
דיבור			
קריאה			
כתיבה			

תעסוקה:

שם החברה:
כתובת מקום העבודה:
תאריך תחילת עבודה:
תפקיד:

חתימת החניך:

תאריך:

הצהרת המד"ר / מנהל האימון:

אני מצהיר כי החניך מילא את הטופס בנוכחותי וכי הוא בקיא בשפה העברית (קריאה, כתיבה ודיבור), ברמה הנדרשת לביצוע תפקידו ובהתאם לדרישות משטרת ישראל.

תאריך:

שם:

חתימה: